

분기보고서

(제 38 기 1분기)

사업연도 2010년 01월 01일 부터
 2010년 03월 31일 까지

금융위원회

한국거래소 귀중

2010 년 5 월 10 일

회 사 명 : 케이씨그린홀딩스 주식회사 (구 케이씨코트렐 주식회사)

대 표 이 사 : 이 태 영

본 점 소 재 지 : 서울시 마포구 동교동 160-1

(전 화) 02-320-6114

(홈페이지) <http://www.kc-cottrell.com>

작 성 책 임 자 : (직 책) 재경팀장 (성 명) 김 기 욱

(전 화) 02)320-6159

【 대표이사 등의 확인 】

대표이사등의 확인·서명

확 인 서

우리는 당사의 대표이사 및 신고업무담당이사로서 이 공시서류의 기재내용에 대해 상당한 주의를 다하여 직접 확인검토한 결과, 중요한 기재사항 또는 표시의 누락이나 허위의 기재 또는 표시가 없고, 이 공시서류에 표시된 기재 또는 표시사항을 이용하는 자의 중대한 오해를 유발하는 내용이 기재 또는 표시되지 아니하였음을 확인합니다.

또한, 당사는 「주식회사의외부감사에관한법률」 제2조의2 및 제2조의3의 규정에 따라 내부회계관리제도를 마련하여 운영하고 있음을 확인합니다
(「주식회사의외부감사에관한법률」 제2조에 의한 외감대상법인에 한함)

2010. 05. 10

케이씨그린홀딩스주식회사

대표이사 이 태 영 (서명)

신고담당업무이사 김 정 완 (서명)

I. 회사의 개요

1. 회사의 개요

(1) 회사의 법적, 상업적 명칭

2010년 3월 31일 현재 당사의 법적, 상업적 명칭은 케이씨그린홀딩스 주식회사이며, 영문으로는 KC Green Holdings Co.,Ltd.라 표기합니다.

(2) 설립일자 및 존속기간

당사는 1973년 11월 27일에 설립되어 올해로서 제 38기를 맞이하고 있으며, 1994년 11월 5일에 한국거래소 유가증권시장에 상장되었으며, 2010년 1월 1일에 회사분할을 통하여 제조사업부문(케이씨코트렐 주식회사)과 투자사업부문(케이씨그린홀딩스 주식회사)을 분리하여 지주회사로 전환하였습니다. 당사는 현재 '독점규제및공정거래에관한법률' 제8조(지주회사의 설립·전환의 신고) 및 법 시행령 제15조(지주회사의 설립·전환의 신고등)에 의거, 2010년 3월 31일 현재 재무상태표를 기준으로 '독점규제및공정거래에관한법률'상 지주회사의 요건을 충족하고 있습니다.

(3) 본사의 주소, 전화번호 및 홈페이지

- 주 소 : 서울시 마포구 동교동 160-1
- 전화번호 : 02)320-6114
- 홈페이지 : www.kc-cottrell.com

(4) 주요사업의 내용

- 회사가 영위하는 목적사업

목 적 사 업	비 고
(1) 자회사의 주식 또는 지분을 취득,소유 함으로써 자회사의 제반 사업내용을 지배 ,경영지도,정리,육성하는 지주사업 (2) 자회사 및 손자회사의 경영관리 업무 (3) 시장조사 및 경영상담업 (4) 국내외 광고의 대행업과 광고물의 제작 및 매매 (5) 기업인수합병 알선 및 알선 대행업 (6) 자회사 등에 대한 출자, 융자, 보증 및 자금의 알선 (7) 자회사 등의 경영 및 효율성 제고를 위한 용역사업 (8) 교육서비스업, 연수서비스업 (9) 인력공급 및 고용알선업 (10) 수출입대행업, 무역대리업을 포함한 수출입사업 (11) 운송, 보관, 하역 및 이와 관련된 정보, 서비스를 제공하는 물류관련 사업 (12) 도,소매업, 통신판매업을 포함한 각종 판매 유통사업 (13) 정보운영 및 판매업 (14) 컴퓨터, 설비, 주변기기 및 프로그램의 제조, 판매 및 임대업 (15) 소프트웨어 자문, 개발, 판매 및 공급업 (16) 부동산 매매 및 임대	

(17) 브랜드 및 상표권 등 지적재산권의 라이선스업 (18) 과학기술 조사 연구 및 기술개발연구의 용역과 기술정보의 매개 (19) 해외기술의 알선,보급 (20) 해외기술의 알선,보급을 촉진하기 위한 해외투자 (21) 신기술사업 관련 투자, 관리, 운영, 알선사업 및 창업지원사업 (22) 환경컨설팅 사업 (23) 환경설비 유지관리사업 (24) 신재생에너지 설비 유지 관리 사업 (25) 전기업 및 전기공사업 (26) 전 각호의 목적달성에 부수 또는 수반되거나 직접,간접으로 회사 투자 및 부대사업	에 유익한 기타
--	----------

- 자회사가 영위하는 목적사업

목 적 사 업	비 고
(1) 폐기물 수집 및 처리업 (2) 환경설비업 (3) 신재생에너지 발전사업 (4) 조립식칸막이 제조업 (5) 유리병제조업 (6) 지주사업 (7) 열교환기제조 (8) 폐플라스틱 재생사업 (9) 폐기물 중간처리 및 수집운반업 (10) 정수, 폐수, 오수, 용수처리기기 제작, 설치 및 판매 (11) 위 각호에 관계되는 부대사업	

(5) 회사가 속해 있는 기업집단

[illegible]

	6. Lodge Cottrell India Pvt., Ltd.	인도	비상장	케이씨그린홀딩스(주)	100.00 %	-	
	7. KC환경서비스(주)	한국	비상장	케이씨그린홀딩스(주)	100.00 %	공정거래법상 자회사	Environmental Service
	8. KC환경개발(주)	한국	비상장	케이씨그린홀딩스(주)	20.00%	-	
	9. 안성유리공업(주)	한국	비상장	케이씨그린홀딩스(주)	68.98%	공정거래법상 자회사	
	10. KC한미산업(주)	한국	비상장	케이씨그린홀딩스(주)	71.43%	공정거래법상 자회사	
	11. 베올리아이에스엔케이씨에코사이클㈜	한국	비상장	케이씨그린홀딩스(주)	49.00%	공정거래법상 자회사	
	12. 조드KC(주)	한국	비상장	케이씨그린홀딩스(주)	50.00%	공정거래법상 자회사	Manufacturing
	13. (주)클레스트라하우저만	한국	비상장	케이씨그린홀딩스(주)	50.00%	공정거래법상 자회사	
	14. 엔터블유엘퍼시픽(주)	한국	비상장		50.00%	공정거래법상 자회사	
	15. KC Envirotech E &C(Fushun)Co.,Ltd.(KC환보설비제조안장 (무순) 유한공사)	중국	비상장	케이씨그린홀딩스(주)	25.00%	-	
	16. KC태양광발전(주)	한국	비상장	케이씨그린홀딩스(주)	100.00 %	공정거래법상 자회사	Renewable Energy
	17. KC인발그린에너지(주)	한국	비상장	케이씨그린홀딩스(주)	50.00%	공정거래법상 자회사	
	18. 코리아솔라홀딩컴퍼니(주)	한국	비상장	케이씨그린홀딩스(주)	59.00%	공정거래법상 자회사	
손자회사	1. Lodge Cottrell Inc.	미국	비상장	Lodge Cottrell Ltd.	20.00%	-	Environmental Engineering & Construction
	2. KC환경개발(주)	한국	비상장	KC환경서비스(주)	50.00%	-	Environmental Service
	3. KC정립환경(주)	한국	비상장	KC환경서비스(주)	100.00 %	-	
	4. KC최화제파기(북경) 유한공사	중국	비상장	KC환경서비스(주)	100.00 %	-	
	5. KC Envirotech E &C(Fushun)Co.,Ltd.(KC환보설비제조안장 (무순) 유한공사)	중국	비상장	KC Cottrell China Co., Ltd.(장춘KC환보유한공사)	25.00%	-	Manufacturing
	6. Clestra Ltd.	홍콩	비상장	(주)클레스트라하우저만	100.00 %	-	

7. Clestra Hauserman KK.	일본	비상장	(주)클레스트라하우저만	100.00 %	-	
8. Clestra Architectural Products Ltd.	중국	비상장	(주)클레스트라하우저만	100.00 %	-	
9. Clestra Australia Pty.Ltd	호주	비상장	(주)클레스트라하우저만	100.00 %	-	
10. KC수산태양광발전(주)	한국	비상장	KC태양광발전(주)	100.00 %	-	Renewable Energy
11. 코리아솔라홀딩컴퍼니(주)	한국	비상장	KC태양광발전(주)	1.00%	-	
12. (주)KC에너지아	한국	비상장	KC태양광발전(주)	50.00%	-	

2. 회사의 연혁

(1) 본점 소재지 및 그 변경

본점소재지 : 서울시 마포구 동교동 160-1

※ 당사는 최근 5사업연도기간 본점소재지의 변경이 없습니다.

(2) 경영진의 중요한 변동

당사는 이태영 대표이사의 단독 대표이사 체제를 유지하고 있습니다.

(3) 상호의 변경

당사는 1973년 11월 27일 한국코트렐공업주식회사 설립후 1990년 11월 5일 한국코트렐주식회사로 변경되었으며 2008년 3월 21일 주주총회 결의에 의해 케이씨코트렐주식회사로 상호가 변경되었습니다.

또한 2010년 1월 1일을 기준으로 인적분할 방식으로 분할하여 존속법인인 구 케이씨코트렐주식회사는 케이씨그린홀딩스 주식회사로 상호를 변경하게 되었으며 동 상호변경 등기는 2010년 1월 6일에 완료되었습니다.

(4) 최대주주의 변경

2010년 1월 1일자로 회사 인적분할 후 최대주주는 이태영 대표이사로 변경이 발생하지 않았습니다.

(5) 그 밖에 경영활동과 관련된 중요한 사항의 발생

1. 최근의 중요한 변동사항 : 기업분할

당사는 2009년 9월 28일자 이사회 결의 및 2009년 11월 12일 임시주주총회를 통하여 2010년 1월 1일을 기준으로 하는 인적분할에 의한 지주회사 체제로 전환하였습니다. 동 분할로 인하여 존속법인인 당사는 케이씨그린홀딩스 주식회사로 상호를 변경하여 유가증권시장상장규정 제49조에 따라 2010년 1월 29일에 변경상장되었으며 독점규제 및 공정거래에 관한 법률 제8조 및 동법 시행령 제 15조와 관련, 공정거래위원회의 심사 결과, 지주회사로서의 기준을 충족하고 있음을 공정거래위원회로부터 최종 확인 받았습니다.

한편 신설되는 회사인 케이씨코트렐 주식회사는 기존 제조사업부문을 유지하게 되며 한국거래소의 유가증권시장상장규정 제36조 제2항 및 제4항에 따른 재상장 심사를 거쳐 한국거래소 유가증권시장에 2010년 1월 29일 재상장되었습니다.

2. 경영활동과 관련한 회사의 연혁 (설립 이후 최근5년간의 변동사항)

- 한국코트렐공업주식회사 설립 (1973.11.27)
- 영국 Lodge Sturtevant Ltd. 인수 (2005.03.11, 100%)
- 중국 장춘KC환보유한공사 50% 추가출자 (2005.06.17, 100%)
- 중국(무순) 합자법인 설립 (KC환보설비제조안장(무순)유한공사, 2005.08.17, 50 %)
- KC태양광발전(주) 설립 (2005.11.07, 100%)
- Clestra Hauserman KK 인수, 당사의 계열사인 (주)클레스트라하우저만이 지분 인
수한 일본 현지법인 (2005.12.20, 100%)
- Clestra Ltd. 인수, 당사의 계열사인 (주)클레스트라하우저만이 지분 인수한 홍콩 현지
법인 (2006.06.08, 100%)
- 미국 Lodge Cottrell Inc. 설립 (2006.06.09, 80%)
- 베올리아이에스앤케이씨에코사이클(주) 설립 (2006.12.13, 49%)
- KC글라스(주) 설립 (2007.08.16, 100%)
- 코리아솔라홀딩컴퍼니(주) 설립, 당사의 계열사인 KC태양광발전(주)가 출자 (200
7.08.29, 100%)
- 안성유리공업(주) 인수 (2007.08.31, 17.23%)
- KC정립환경(주) 인수, 당사의 계열사인 KC환경서비스(주)가 인수 (2007.10.01, 9 0%)
- Clestra Architectural Products Ltd. 설립, 계열사인 (주)클레스트라하우저만이 지분
출자한 상해현지법인 (2007.10.15, 100%)
- 무한에너지(주) 설립, 당사의 계열사인 KC태양광발전(주)가 출자, (2007.12.12, 5 0%)
- 솔라토피아(주) 설립 (2007.12.18, 50%)
- ISO 14001 인증 획득 (2007.12.18)
- KC환경개발(주) 추가출자 (2008.01.10, 20%)
- KC한미산업(주) 인수 (2008.02.05, 64.29%)
- KC코트렐(주)로 상호변경 (2008.03.21)
- KC삼양정수(주) 출자 (2008.04.15, 30.90%)
- KC최화제과기(북경) 유한공사 설립, 당사의 계열사인 KC환경서비스(주)가 출자 (2008.08.12, 100%)
- (주)KC에너지아 출자, 당사의 계열사인 KC태양광발전(주)가 출자 (2008.12.19, 50 %)
- KC Cottrell Vietnam Co.,Ltd. 설립 (2009.01.23, 100%)
- Lodge Cottrell India Pvt., Ltd. 설립 (2009.01.29, 100%)
- KC한미산업(주) 추가출자 (2009.02.20, 취득후 71.43%)
- 안성유리공업(주) 추가출자 (2009.05.07, 취득후 34.47%)
- 엔더블유엘퍼시픽(주) 출자 (2009.05.07, 50%)
- KC글라스(주) 합병 (2009.07.06)
- 2010.01.01 기준으로 케이씨그린홀딩스(주) (상호변경전: 케이씨코트렐(주))의 제 조사
업부문을 인적분할하여 케이씨코트렐(주)를 설립.

3. 자본금 변동사항

증자(감자)현황

(단위 : 원, 주)

주식발행 (감소)일자	발행(감소) 형태	발행(감소)한 주식의 내용				
		종류	수량	주당 액면가액	주당발행 (감소)가액	비고
2006년 11월 18일	유상증자(주주 배정)	보통주	400,000	5,000	20,350	-
2010년 01월 01일	-	보통주	2,550,000	500	-	인적분화로 인한 감소

4. 주식의 총수 등

당사는 2010년 3월 31일 본 보고서 작성기준일 현재 발행할 주식의 총수는 34,000,000주이며 현재까지 발행한 주식의 총수는 보통주 14,450,000주입니다. 또한 유통주식수는 보통주 14,450,000주입니다.

5. 의결권 현황

[2010. 3. 31 현재]

(단위 : 주)

구 분		주식수	비고
발행주식총수(A)	보통주	14,450,000	-
	우선주	-	-
의결권없는 주식수(B)	보통주	-	-
	우선주	-	-
기타 법률에 의하여 의결권 행사가 제한된 주식수(C)	보통주	-	-
	우선주	-	-
의결권이 부활된 주식수(D)	보통주	-	-
	우선주	-	-
의결권을 행사할 수 있는 주식수 (E = A - B - C + D)	보통주	14,450,000	-
	우선주	-	-

6. 배당에 관한 사항 등

(1) 배당정책, 배당제한에 관한 사항

당사의 정관은 배당에 관한 사항에 대하여 다음과 같이 정하고 있습니다.

- 제 8 조의 2 (우선주식의 수와 종류)

1. 당 회사가 발행할 우선주식은 의결권이 없는 것으로 하며, 그 발행주식의 수는 팔 백오십 만주로 한다.
2. 우선주식에 대하여는 액면금액을 기준으로 하여 년 5%이상으로 이사회가 우선 배당을 정한다.
3. 보통주식의 배당율이 우선주식의 배당율을 초과할 경우에는 그 초과분에 대하여 보통주식과 동일한 비율로 참가시켜 배당한다.
4. 우선주식에 대하여 어느 사업연도에 있어서 소정의 배당을 하지 못한 경우에는 누적된 미배당분을 다음 사업연도의 배당시에 우선하여 배당한다.
5. 우선주식에 대하여 소정의 배당을 하지 아니한다는 결의가 있는 경우에는 그 결 의가 있는 총회의 다음 총회부터 그 우선적 배당을 한다는 결의가 있는 총회의 종 료시까지의 의결권이 있는 것으로 한다.
6. 당 회사가 유상증자 또는 무상증자를 실시하는 경우 우선주식에 대한 신주의 배 정은 유상증자의 경우에는 보통주식으로, 무상증자의 경우에는 그와 같은 종류의 주식으로 한다.
7. 우선주식의 존속기간은 우선주식발행시 이사회결의로 정할 수 있으며, 이 기간 종료와 동시에 보통주식으로 전환 된다. 그러나, 위 기간중 소정의 배당을 하지 못한 경우에는 소정의 배당을 종료할 때까지 그 기간을 연장한다. 이 경우 전환 으로 인하여 발행하는 주식에 대한 이익의 배당에 관하여는 제10조 2의 규정 을 준용한다.

- 제 10 조의 2 (신주의 배당기산일)

회사가 유상증자, 무상증자 및 주식배당에 의하여 신주를 발행하는 경우 신주에 대한이익의 배당에 관하여는 신주를 발행한 때가 속하는 영업연도의 직전 영업연도 말에 발행한 것으로 본다.

- 제 43 조 (이익배당)

1. 이익의 배당은 금전과 주식으로 할 수 있다.
2. 이익의 배당을 주식으로 하는 경우 회사가 수종의 주식을 발행한 때에는 주주총 회의 결의로 그와 다른 종류의 주식으로도 할 수 있다.
3. 제 1 항의 배당은 매 결산기말 현재의 주주명부에 기재된 주주 또는 등록된 질권 자에게 지급한다.

- 제 44 조 (배당금 지급청구권의 소멸시효)

1. 배당금의 지급청구권은 5년간 이를 행사하지 아니하면 소멸시효가 완성한다.
2. 제 1 항의 시효의 완성으로 인한 배당금은 당 회사에 귀속한다.

(2) 최근 3사업연도 배당에 관한 사항

--	--	--	--

구 분		제38기 1분기	제37기	제36기
주당액면가액 (원)		500	500	500
당기순이익 (백만원)		570	13,869	8,196
주당순이익 (원)		39	816	482
현금배당금총액 (백만원)		-	3,060	2,040
주식배당금총액 (백만원)		-	-	-
현금배당성향 (%)		-	22.06	24.89
현금배당수익률 (%)	보통주	-	2.07	1.87
	우선주	-	-	-
주식배당수익률 (%)	보통주	-	-	-
	우선주	-	-	-
주당 현금배당금 (원)	보통주	-	180	120
	우선주	-	-	-
주당 주식배당 (주)	보통주	-	-	-
	우선주	-	-	-

II. 사업의 내용

1. 사업의 개요

가. 업계의 현황

지주회사(持株會社, Holding Company)란 다른 회사의 주식을 소유한 회사이며 단순히 주식을 소유하는 것만이 아니라, 법적기준 이상의 해당회사의 주식(의결권)을 보유함으로써 그 회사에 대하여 실질적인 지배권을 취득하는 것을 사업의 목적으로 하는 회사입니다. 또한 대한민국 법률상으로는, 주식(지분)의 소유를 통하여 국내회사의 사업내용을 지배하는 것을 주된 사업으로 하는 회사로서 직전 사업연도 종료일 현재의 대차대조표상의 자산총액이 1천억 원 이상인 경우 해당됩니다.

지주회사 체제로의 전환은 지분을 상습을 통한 안정적 지배구조 확립, 투자와 사업분리를 통한 가치증진 및 경영효율성 제고를 위해서 필요합니다. 따라서 그룹의 전략적 의사결정과 사업의사결정의 분리를 통한 책임경영을 강화하고, 다양한 시장반응 및 외부환경에 신속하게 대응하기 위해서, 최근 다수의 기업들이 지주회사 체제로의 전환을 진행 중에 있습니다.

지주회사의 장점으로서는 기업지배구조의 투명성을 증대시켜 시장으로부터 적정한 기업가치를 평가받음으로써 주주의 가치를 높이고, 독립적인 경영 및 객관적인 성과평가를 가능케 함으로써 책임경영을 정착시켜며, 사업부문별 특성에 맞는 신속하고 전문적인 의사결정이 가능한 체제를 확립하여 사업부문별 경쟁력을 강화하고, 전문화된 사업역량에 기업의 역량을 집중함으로써 경영위험의 분산 등을 추구할 수 있습니다.

나. 회사의 현황

(1) 영업개황 및 사업부문의 구분

(가) 영업개황

당사는 지배구조의 투명성 제고, 경영의 효율성 증대를 통한 주주가치의 극대화, 각 사업부문별 특성에 적합한 의사결정 체제 확립, 경영 자원의 효율적 배분을 통해 사업 경쟁력을 강화하여 성장 잠재력을 확보 및 경영위험을 최소화하기 위해서 2010년 1월 1일을 기준으로 하여, 존속법인인 케이씨그린홀딩스 주식회사(구, 케이씨코트렐 주식회사)에서 인적 분할하여 제조사업부문을 영위하는 케이씨코트렐 주식회사를 설립하였습니다. 2010년 3월 31일 현재, 공정거래법상 KC환경서비스(주)와 10개의 자회사를 두고 있습니다. 당사는 어떠한 사업활동도 하지 않고, 자회사의 주식을 소유함으로써 그 회사를 지배하는 것을 주된 목적으로 하며 지배하는 자회사들로부터 받는 경영관리용역수익, 지분법이익 등을 주된 수입원으로 하는 순수지주회사의 역할을 수행하고 있습니다.

(나) 공시대상 사업부문의 구분

당사는 주권상장법인으로서 자본시장과 금융투자업에 관한 법률에 의하여 주요경영사항을 신고(공시)하고 있으며, 동시에 공정거래위원회에 신고된 지주회사로서 증권발행및공시등에 관한규정 및 상장법인공시규정에 의하여 자회사의 주요경영사항에 대하여도 신고하고 있습니다.

본 보고서의 공시대상 주요자회사 범위는 공정거래법상 자회사중 직전 사업연도말 연결대상회사인 KC환경서비스(주)와 안성유리공업(주)로 하였습니다.

(다) 조직도

조직도

KC Green Holdings

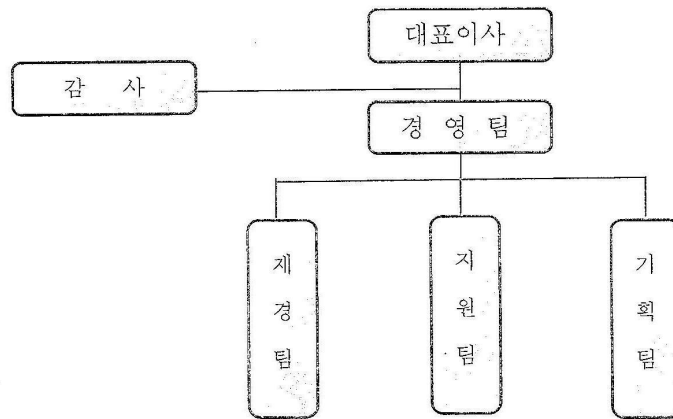

다. 주요자회사의 사업현황

(1) KC환경서비스(주)

(가) 업계 및 영업 현황

* 소각부문

정부의 재활용시책으로 인하여 재활용업체의 난립 및 배출업체의 원가절감등이 요인이 되어 일반폐기물은 지속적으로 물량및 단가가 하락하고 있는 상황입니다.

반면 지정폐기물은 아직까지는 어느정도 단가를 유지하고 있고 재활용을 역시 일반폐기물과 비교해 저조한 실정이므로 회사에서는 지정폐기물 위주로 영업을 하고 있습니다.

모든 폐기물 배출업체에서는 최우선적인 과제로 원가절감및 재활용률을 높이는것에 초점을 맞추고 있고 또한 원가절감 차원에서 처리업체간에 견적을 비교하여 단가를 인하하고 있어 기존 고객에 대한 관리가 절실히 요구되고 있습니다.

* 악취안정화 부문

회사는 2009년 여수만흥동 비위생매립장의 악취안정화 공사를 성공적으로 수행하였으며 2010년 현재는 서천군 비위생매립장 악취안정화공사를 진행하고 있으며 또한 거제도및 군산등의 신규 프로젝트 수주를 위하여 노력하고 있습니다.

본 사업은 특허권에 의하여 수행되고 있어 경쟁이 없는 편이며 지속적인 수주가 예상되고 있습니다.

* 촉매재제조부문

촉매재제조의 경우, 국내 업체가 신규촉매의 발전소 공급및 재제조를 수행하고 있었으나 수입제품에 비하여 제품의 질이 떨어지고 재제조 역시 여의치 않은 상황이었습니다.

회사는 2009년 보령화력 6호기와 포스코 광양제철소 1차분 촉매 재제조를 수행하여 국내에 신규로 진입하는데 성공하였으며 당분기에는 포스코 광양제철소의 2,3,4차분과 당진화력의 연구과제를 수행하였습니다.

또한 올 2분기 이후 포스코 5차분, 보령화력 3호기 그리고 태안화력 3호기 프로젝트가 예정되어 있습니다.

(나) 영업실적

(단위:백만원)

구 분		2010년1분기	2009년1분기	2009년	2008년
소각부문	매출액	1,241	1,683	6,991	7,151
	영업손익	-395	105	1,181	1,207
악취안정화	매출액	79	55	769	225
	영업손익	9	-10	346	21
촉매재제조	매출액	776	-	546	-
	영업손익	506	-12	249	-

(2) 안성유리공업(주)

(가) 업계 및 영업 현황

유리병 업계는 초기 투자비가 높은 장치산업으로서 현재 8개사의 자동제병업계가 주류회사, 음료회사, 제약회사, 화장품사 등에 유리병을 공급하는 중간재 산업으로 시장경기 변동과 계절적 변동에 밀접한 관련을 가지고 있습니다.

대부분 자동제병업계는 주류및 식,음료등의 제조업체에 수직 계열화되어 있어 소수의 회사들이 독점적이고 안정적으로 공급하고 있습니다.

업계의 품질수준 평준화로 제품 공급 단가가 가장 치열한 경쟁요소로 나타나고 있으며 당사에서는 원가절감 및 마케팅능력, 품질, 기술 노하우로 경쟁하고 있습니다.

현재 유리병 시장은 연간 4천억원으로 추정되고 있으며, 최근 3개년도 실적을 보았을때 성장률은 소폭 감소세를 지속적으로 나타내고 있으며, 중기적으로 시장정체가 예상되나 유리병은 타용기에 비해 가장 친환경적 용기로 평가되고 있으므로 지속적인 수요를 바탕으로 현재의 유리병 시장이 유지될것으로 판단되고 있습니다.

또한, 자원의 절약과 재활용 촉진 법률에 의거 파유리의무 사용비율을 준수하고 있으며 환경에 관한 인식변화로 점차 확대될것으로 보입니다.

당사는 1971년 설립하여 지속적으로 성장하고 있으며 하나의 병이라도 정성을 다한다는 각오로 국내 최고의 품질을 자랑하는 유리병 전문 제조업체로 발돋움하고 있습니다.

2010년도에도 안정된 내수시장 구축및 고객서비스 강화, 해외시장 개척을 통한 신규수요 창출과 변화의 시기에 위기를 극복하고 글로벌 시장에서 생존하고 성장할수있는 경쟁력을 확보하기 위하여 " High 5! " 혁신 프로젝트를 실시하여 생산성향상, 원가절감, 수익성 개선, 혁신문화 구축을 목표로 전사적으로 모든 역량을 다하고 있습니다

(나) 영업실적

(단위:백만원)

	2010년1분기	2009년1분기	2009년	2008년
매출액-제품	4,443	6,116	26,724	25,162
매출액-상품	1,315	29	840	114
영업손익	542	471	1,690	114

2. 시장위험과 위험관리

당사는 2010년 1월 1일 회사분할 이후에 제조사업부문이 모두 신설회사인 케이씨코트렐 주식회사로 분리이전 운영되기 때문에 직접적인 환리스크는 없으나, 지주회사로서 자회사의 외화표시 자산 및 부채의 환율변동에 의한 리스크를 최소화하여 재무구조의 건전성 및 예측 가능 경영을 통한 경영의 안정성 실현을 목표로 환리스크 관리에 만전을 기하고 있습니다.

3. 경영상의 주요 계약

구 분	회처리설비(Fly Ash)	회처리설비(Bottom Ash)	탈황설비(FGD)	SCR 촉매 재제조
도 입 선	Clyde Pneumatic Conveying Limited	Technip Germany GmbH	FLS Airtech	Ebinger-kat
국 적	영국	독일	덴마크	독일
도입시기	97.08.18	01.01.09	06.11.18	07.01.02

기 술 료	순매출액의 4%	-	선급기술료 US\$1,200,000	선급금 US\$300,000
도입기간	10년	Project 발생시	99년	15년
비 고	기술사용시에만 기술료 지급	기술협력차원	2~2.5% 로열티	3%로열티

4. 연구개발활동

당사는 회사분할 전, 연구개발활동을 위하여 연구개발 전담조직인 기술연구소를 운용하였으나 지주회사 전환으로 인하여 해당사항 없습니다.

III. 재무에 관한 사항

1. 요약재무정보

(단위 : 백만원)

구 분	제38기 1분기	제37기	제36기	제 35 기	제 34 기
[유동자산]	10,065	99,203	69,233	72,906	67,744
· 당좌자산	10,065	94,202	64,300	67,143	63,507
· 재고자산	0	5,001	4,933	5,763	4,237
[비유동자산]	86,199	115,942	98,770	58,489	40,179
· 투자자산	70,332	72,266	57,793	38,079	20,883
· 유형자산	12,897	39,632	37,588	16,981	17,091
· 무형자산	5,565	678	148	173	181
· 기타비유동자산	2,404	3,366	3,241	3,256	2,024
자산총계	96,264	215,145	168,003	131,395	107,923
[유동부채]	19,359	109,688	60,836	56,085	52,202
[비유동부채]	6,374	11,596	19,312	14,236	5,439
부채총계	25,733	121,284	80,148	70,321	57,641
[자본금]	7,225	8,500	8,500	8,500	8,500
[자본잉여금]	22,900	26,904	26,904	26,904	26,904
[자본조정]	Δ6,755	Δ875	-	-	-
[기타포괄손익누계액]	8,155	17,837	20,905	Δ570	Δ198
[이익잉여금]	39,006	41,495	31,546	26,240	15,076
자본총계	70,531	93,861	87,855	61,074	50,282
매출액	2,641	141,348	182,303	140,287	136,753
영업이익(영업손실)	923	14,903	13,272	13,815	8,870
계속사업이익(계속사업손실)	570	13,869	8,196	12,864	10,187
당기순이익(당기순손실)	570	13,869	8,196	12,864	10,187
주당순이익(주당순손실)	39원	816원	482원	757원	755원

[Δ는 부(-)의 수치임]

2. 요약연결재무제표

(단위 : 백만원)

구 분	제 37 기	제 36 기	제 35 기	제 34 기	제 33 기
[유동자산]	138,196	108,165	88,052	79,480	51,470
· 당좌자산	130,123	99,660	81,906	74,808	48,552
· 재고자산	8,073	8,505	6,146	4,672	2,918
[비유동자산]	138,415	141,472	82,010	54,633	45,730
· 투자자산	23,431	16,118	29,058	10,789	9,255
· 유형자산	98,975	106,861	46,694	38,669	32,224
· 무형자산	11,856	13,296	181	462	926
· 기타비유동자산	4,153	5,197	6,077	4,713	3,325
자산총계	276,611	249,637	170,062	134,113	97,200
[유동부채]	141,583	98,597	76,460	68,061	44,656
[비유동부채]	36,459	65,099	28,428	12,488	15,880
부채총계	178,042	163,696	104,888	80,549	60,536
[자본금]	8,500	8,500	8,500	8,500	6,500
[연결자본잉여금]	26,904	26,904	26,904	26,904	20,929
[연결자본조정]	Δ875	Δ1,286	-	-	-
[연결기타포괄손익누계액]	18,454	19,691	12	Δ787	81
[연결이익잉여금]	40,966	28,520	25,641	15,304	6,207
[소수주주지분]	4,620	3,612	4,117	3,643	2,947
자본총계	98,569	85,942	65,174	53,564	36,664
매출액	219,974	246,114	173,607	155,460	87,067
영업이익	15,685	19,266	16,669	12,696	9,632
총당기순이익	15,296	6,460	13,318	11,092	8,948
연결당기순이익	14,486	6,132	12,844	10,396	6,928
연결에 포함된 회사수	5	8	3	3	2

[Δ는 부(-)의 수치임]

3. 한국채택국제회계기준(IFRS)의 준비상황

(1) 한국채택국제회계기준 도입 준비계획 및 추진상황

주요활동	준비계획	추진현황
IFRS 도입추진 및 영향분석	-2009년도 하반기부터 IFRS도입을 추진하기 위한 사전검토 및 실무준비 절차에 착수하여 2010년말까지 IFRS도입준비 완료	- IFRS TF팀 구성완료 - IFRS 도입을 위한 용역계약체결 1. IFRS 기준차이분석 (1)KC그린홀딩스및 관계사의 회계처리 현황분석및 기준차이분석 2. KC그린홀딩스및 관계사의 회계정책 수립및 회계매뉴얼 작성 (1)K-IFRS상세분석을 통하여 현행 회계정책과의 차이,이슈,개선안 도출 (2)회계정책 수립을 위한 최적대안 도출 (3)IFRS에 따른 회계정책수립 3. IFRS기준에 의한 재무정보 산출 (1)회계정책 확정을 위한 선택가능한 대안별 재무영향 산출 (2)IFRS도입영향 분석을 위한 2009 사업년도 IFRS기준 결산 재무제표 작성 (2010년 6월예정) 4. IFRS교육 (1)IFRS기준에 대한 교육 (2)회계정책및 매뉴얼에 대한 교육 (3)발생하는 회계이슈에대한 기술적 분석
임직원교육	-IFRS 전환작업에 필요한 전문지식 습득 -2010년 2분기 까지 관계사 교육 실시	- 회계관련 현안설명회 참석 - 한국상장사협의회 - IFRS실무 세미나 - 회계법인 - 국제회계기준 실무해설 설명회 - 한국상장사협의회 - IFRS 조기적용기업 도입사례 세미나 - 금융감독원 - 사내관계사포함 workshop을 통한 교육 - 경영진에 수시보고
회계시스템 정비	-2010년 말까지 IFRS 적용을 위한 회계시스템 정비완료	- 2010년 초 회계법인용역의뢰예정 - 회계시스템 도입범위에 대한 분석중임.

(2) 한국채택국제회계기준과 현행 회계기준과의 회계처리방법 차이 중 당사에 중요한 영향을 줄 것으로 예상되는 사항

당사가 2009년 12월 31일 현재 유효한 한국채택국제회계기준을 적용한 재무제표를 작성하는 경우 현행 기업회계기준을 적용한 재무제표와 유의적인 차이를 발생시킬 것으로 예상되는 부분은 다음과 같습니다. 이러한 부분은 발생할 모든 차이를 망라한것은 아니며 향후 추가적인 분석결과에 따라 변경될 수 있습니다. 또한, 유의적인 차이의 구체적인 영향을 실무적으로 구할 수 없는 경우도 있습니다.

구 분	한 국 채 택 국 제 회 계 기 준	현 행 회 계 기 준
연결대상 종속기업의 범위	지분을 50%초과 시 반증이 없다면 지배력이 존재하고, 지배력을 상실하지 않는다면 모두 종속회사로 연결	50% 초과 지분을 뿐만아니라, 30%초과 최대주인 경우도 연결대상 종속회사에 포함. 다음의 하나에 해당하는 경우 연결대상 종속기업

		의 범위에서 제외 (1) 취득 당시 12개월 이내 처분을 목적으로 취득 후 적극적으로 매수자를 찾고 있는 경우 (2) 청산 중 혹은 1년 이상 휴업 중인 회사 (3) 자산규모 100억 미만(비외감대상)
영업권 회계처리	최초인식 후 사업결합으로 취득한 영업권은 원가에서 손상차손누계액을 차감하여 측정	내용연수에 걸쳐 정액법으로 상각
종업원급여	예측단위적립방식의 개념에 따라 보험수리적 기법 및 할인율을 사용하여 계산된 예측 퇴직금의 현재가치를 확정급여채무로 계상	보고기간말일 현재 임직원 퇴직금 규정에 따라 당기말 현재 1년이상 근속한 전임직원이 일시에 퇴직할 경우에 지급하여야 할 퇴직금누계액을 퇴직급여충당부채로 설정
금융보증계약	특정 채무자의 채무불이행시 보유자에게 손실액을 지급하는 계약(금융보증계약)의 경우 최초에 공정가치로 인식	지급보증계약은 충당부채에 관한 기업회계기준에 따라 충당부채 요건 충족시 충당부채를 인식

4. 회사분할 및 지주회사 전환

당사는 지배구조 개선을 통한 경영효율성 제고를 위하여 2009년 9월 28일 이사회 결의 및 2009년 11월 12일 임시주주총회 결의를 거쳐 2010년 1월 1일을 분할기준일로하여 투자사업부문을 영위할 존속법인인 케이씨그린홀딩스주식회사(구, 케이씨코트렐주식회사)와 제조사업부문을 영위할 신설법인인 케이씨코트렐주식회사로 분할하였습니다.

기업분할과 관련한 주요 내용은 다음과 같습니다.

① 분할방법 및 내용

분할회사인 케이씨그린홀딩스주식회사(구, 케이씨코트렐주식회사)는 상법 제530조의 2 내지 제530조의 11의 규정에 의하여 제조사업부문을 영위하는 케이씨코트렐주식회사(분할신설법인)를 신설하고, 분할되는 회사의 주주가 분할기일 현재의 지분율에 비례하여 신설회사의 주식을 배정받는 인적분할 방식으로 분할하였습니다.

분할 후 존속회사는 상호를 케이씨코트렐주식회사에서 케이씨그린홀딩스주식회사로 변경하였습니다. 회사는 분할회사인 케이씨그린홀딩스주식회사(구, 케이씨코트렐주식회사)의 분할기일 현재 주주명부에 등재되어 있는 주주를 대상으로 분할신설회사의 주식을 분할되는 회사 소유주식 1주당 0.15주의 비율로 배정하였습니다.

② 권리·의무의 승계 및 책임 등에 관한 사항

분할회사가 이전하는 적극 및 소극재산, 기타의 권리의무와 사실관계 일체에 대한 계산은 분할기일부터 분할신설회사로 이전됩니다. 다만, 상법 제530조의 9 제1항에 의거 분할로 인하여 설립되는 회사 또는 분할되는 회사는 분할 전의 회사 채무에 관하여 연대하여 변제할 책임이 있습니다.

③ 종업원 승계와 퇴직금에 관한 사항

분할회사에서 분할신설회사로 이전되는 사업부문에서 근무하는 종업원 및 그들의 퇴직금은 분할기일자로 분할신설회사로 승계됩니다.

④ 분할 전 및 분할준속회사와 분할신설회사의 분할 후 재무상태표

(단위 : 원)			
구 분	분 할 전	분 할 후	
	케이씨코트렐(주)	케이씨그린홀딩스(주)	케이씨코트렐(주)
1.유동자산	99,203,354,485	17,355,114,860	81,848,239,625
1)당좌자산	94,202,744,579	17,355,114,860	76,847,629,719
(1)현금및현금성자산	36,874,251,216	12,704,780,000	24,169,471,216
(2)단기금융상품	6,896,444,776	3,000,000,000	3,896,444,776
(3)매출채권	37,700,420,015	-	37,700,420,015
대손충당금	(-)536,547,078	-	(-)536,547,078
(4)단기대여금	589,148,115	527,752,860	61,395,255
대손충당금	(-)5,891,481	(-)5,277,529	(-)613,952
(5)미수금	1,655,829,792	940,784,803	715,044,989
대손충당금	(-)16,993,897	(-)9,407,848	(-)7,586,049
(6)미수수익	167,054,068	35,532,569	131,521,499
대손충당금	(-)1,670,540	(-)355,326	(-)1,315,214
(7)선급금	7,833,856,371	4,250,000	7,829,606,371
대손충당금	(-)78,338,563	(-)42,500	(-)78,296,063
(8)선급비용	593,154,455	446,667	592,707,788
(9)부가세대급금	441,520,551	156,651,164	284,869,387
(10)파생상품자산	708,896,549	-	708,896,549
(11)이연법인세자산	1,381,610,230	-	1,381,610,230
2)재고자산	5,000,609,906	-	5,000,609,906
(1)원재료	3,200,553,219	-	3,200,553,219
(2)재공품	950,147,694	-	950,147,694
(3)미착품	849,908,993	-	849,908,993
2.비유동성자산	115,941,706,023	86,813,599,189	29,128,106,834
1)투자자산	72,266,684,097	70,854,663,791	1,412,020,306
(1)장기금융상품	50,500,000	50,500,000	-

(2)매도가능증권	1,412,020,306	-	1,412,020,306
(3)지분법적용투자주식	70,804,163,791	70,804,163,791	-
2)유형자산	39,631,756,381	12,935,116,571	26,696,639,810
(1)토지	27,230,274,588	10,483,200,000	16,747,074,588
(2)건물	11,282,074,835	3,759,021,152	7,523,053,683
감가상각누계액	(-)3,706,514,561	(-)1,446,452,799	(-)2,260,061,762
(3)구축물	1,049,461,506	-	1,049,461,506
감가상각누계액	(-)360,099,228	-	(-)360,099,228
(4)기계장치	7,266,307,526	-	7,266,307,526
감가상각누계액	(-)4,652,620,924	-	(-)4,652,620,924
(5)차량운반구	649,333,183	98,998,550	550,334,633
감가상각누계액	(-)508,020,633	(-)86,986,596	(-)421,034,037
(6)공구와기구	613,033,468	-	613,033,468
감가상각누계액	(-)450,822,534	-	(-)450,822,534
(7)비품	895,078,866	238,139,709	656,939,157
감가상각누계액	(-)531,681,927	(-)110,803,445	(-)420,878,482
(8)입목	6,782,400	-	6,782,400
(9)건설중인자산	849,169,816	-	849,169,816
3)무형자산	677,760,339	577,272,473	100,487,866
(1)기타의무형자산	677,760,339	577,272,473	100,487,866
4)기타비유동자산	3,365,505,206	2,446,546,354	918,958,852
(1)보증금	2,193,022,505	1,310,120,380	882,902,125
(2)선급기술도입비	1,136,425,974	1,136,425,974	-
(3)통화선도	36,056,727	-	36,056,727
자 산 총 계	215,145,060,508	104,168,714,049	110,976,346,459
1.유동부채	109,687,704,653	24,571,416,739	85,116,287,914
(1)매입채무	21,888,153,302	-	21,888,153,302
(2)단기차입금	8,265,000,000	8,265,000,000	-
(3)미지급금	934,767,828	173,664,461	761,103,367

(4)선수금	56,130,555,765	-	56,130,555,765
(5)예수금	339,257,001	137,626,315	201,630,686
(6)미지급비용	1,993,954,906	383,089,862	1,610,865,044
(7)미지급배당금	2,282,190	2,282,190	-
(8)유동성장기부채	14,000,000,000	14,000,000,000	-
(9)공사손실충당부채	548,086,215	-	548,086,215
(10)하자보수충당부채	3,740,744,632	-	3,740,744,632
(11)미지급법인세	1,609,753,911	1,609,753,911	-
(12)과생상품부채	4,614,140	-	4,614,140
(13)기타충당부채	230,534,763	-	230,534,763
2.비유동부채	11,596,210,980	6,514,141,371	5,082,069,609
(1)임대보증금	2,835,000,000	2,835,000,000	-
(2)과생상품부채	208,494,356	-	208,494,356
(3)퇴직급여충당부채	7,987,160,486	1,355,010,645	6,632,149,841
국민연금퇴직전환금	(-)15,220,500	(-)2,559,000	(-)12,661,500
퇴직보험예치금	(-)5,516,514,709	(-)760,672,094	(-)4,755,842,615
(4)이연법인세부채	5,420,495,500	3,087,361,820	2,333,133,680
(5)하자보수충당부채	676,795,847	-	676,795,847
부 채 총 계	121,283,915,633	31,085,558,110	90,198,357,523
1.자본금	8,500,000,000	7,225,000,000	1,275,000,000
(1)보통주자본금	8,500,000,000	7,225,000,000	1,275,000,000
2.자본잉여금	26,904,248,156	22,900,031,855	10,071,045,243
(1)주식발행초과금	26,694,775,340	22,690,559,039	10,071,045,243
(2)기타자본잉여금	208,564,144	208,564,144	-
(3)재평가적립금	908,672	908,672	-
3.자본조정	(-)875,000,000	(-)6,941,828,942	-
(1)감자차손	-	(-)6,066,828,942	-
(2)지분법자본조정	(-)875,000,000	(-)875,000,000	-
4.기타포괄손익누계액	17,836,606,794	8,404,663,101	9,431,943,693

(1)지분법자본변동	5,031,738,925	5,031,738,925	-
(2)부의지분법자본변동	(-)1,975,800,188	(-)1,975,800,188	-
(3)해외사업환산이익	670,398,319	-	670,398,319
(4)토지재평가차익	14,110,269,738	5,348,724,364	8,761,545,374
5.이익잉여금	41,495,289,925	41,495,289,925	-
(1)법정적립금	854,264,000	854,264,000	-
(2)임의적립금	3,929,030,760	3,929,030,760	-
(3)미처분이익잉여금	36,711,995,165	36,711,995,165	-
자 본 총 계	93,861,144,875	73,083,155,939	20,777,988,936
부채와자본총계	215,145,060,508	104,168,714,049	110,976,346,459

IV. 감사인의 감사의견 등

1. 감사인에 관한 사항

(단위 : 원, 시간)

사업연도	감사인	내용	보수	총소요시간
제38기	안진회계법인	분,반기검토/중간/기말/연결감사	50,000,000	-
제37기	안진회계법인	분,반기검토/중간/기말/연결감사	50,000,000	1,190
제36기	안진회계법인	분,반기검토/중간/기말/연결감사	50,000,000	1,080

2. 감사인의 의견

사업연도	감사(또는 검토)의견	지적사항등 요약
제38기 1분기	(검토)	분기재무제표준칙에 위반사항 없음
제37기 1분기	(검토)	분기재무제표준칙에 위반사항 없음
제37기	적정	해당사항 없음
제36기	적장	해당사항 없음

3. 당해 사업연도의 감사절차 요약

감사인은 첨부된 케이씨그린홀딩스 주식회사의 2010년 3월 31일 현재의 재무상태표와 동일로 종료되는 회계연도의 손익계산서, 이익잉여금처분계산서, 자본변동표 및 현금흐름표를 검토하였습니다. 이 재무제표를 작성할 책임은 회사 경영자에게 있으며 본 감사인의 책임은 동 재무제표에 대하여 검토를 실시하고 이를 근거로 이 재무제표에 대하여 검토결과를 보고 하는데 있습니다.

감사인은 대한민국의 회계감사기준에 따라 검토를 실시하였습니다. 이 기준은 본 감사인이 재무제표가 중요하게 왜곡표시되지 아니하였다는 것을 합리적으로 확신하도록 검토를 계획하고 실시할 것을 요구하고 있습니다. 검토는 주로 질문과분석적 절차에 의거 수행되므로 감사보다는 낮은 수준의 확신을 제공합니다. 본인은 감사를 실시하지 아니하였으므로 감사의견을 표명하지 아니합니다.

본인의 검토결과 상기 재무제표가 중요성의 관점에서 대한민국에서 일반적으로 인정된 회계처리기준에 위배되어 작성되었다는 점이 발견되지 아니하였습니다.

V. 이사의 경영진단 및 분석의견

당사는 기업공시서식 작성기준에 따라 분,반기보고서의 본 항목을 기재하지 않습니다.

VI. 이사회 등 회사의 기관 및 계열회사에 관한 사항

1. 이사회에 관한 사항

(1) 이사회 구성에 관한 사항

가) 분기보고서 작성기준일(3월 31일) 현재 당사의 이사회는 3명의 상근이사, 1명의 사외이사 등 4명의 이사로 구성되어 있습니다.

※ 각 이사의 주요 이력 및 업무분장은 제8장 1. 임원 및 직원의 현황을 참조하시기 바랍니다.

나) 이사후보의 인적사항에 관한 주총 전 공시여부 및 주주의 추천여부

* 2009년 정기주주총회

: 주주총회 소집결의 및 주주총회 소집통지서에 이사후보 인적사항과 관련내용 기재

- 제출일 : 2009년 3월 3일 (주주총회 소집결의일)

- 내 용 : 이사후보 2명에 대한 인적사항

- 추 천 : 이사회

* 2009년 임시주주총회

: 주주총회 소집결의 및 주주총회 소집통지서에 이사후보 인적사항과 관련내용 기재

- 제출일 : 2009년 9월 28일

- 내 용 : 이사후보 1명에 대한 인적사항

- 추 천 : 이사회

* 2010년 정기주주총회

: 주주총회 소집결의 및 주주총회 소집통지서에 이사후보 인적사항과 관련내용 기재

- 제출일 : 2010년 2월 26일 (주주총회 소집결의일)

- 내 용 : 이사후보 2명에 대한 인적사항

- 추 천 : 이사회

(2) 사외이사 현황

성 명	주 요 경 력	최대주주등과의 이해관계	대내외 교육 참여현황	비 고
윤 계 근	1977 부평고등학교 졸업 1981 공인회계사2차시험합격 1982 서울대 국제경제학과졸업 1981-1992 삼일회계법인 근무 1988-1989 일본 중앙신광감사법인 근무 1992-1993 삼화공인회계사사무소 근무 1994-1997 삼화합동회계사사무소 근무 1997-1999 삼화회계법인 근무 1999- 법무법인케이씨엘 근무	해당법인의 임원	-	-

※ 사외이사의 업무지원 조직(부서 또는 팀) : 기획팀 (담당자 : 윤제연 ☎ 02-320-6311)

(3) 이사회 의 주요 활동 내역

회 차	개최일자	의 안 내 용	가결여부	사외이사 참석여부	비고
				윤계근	-
38-01	2010.01.05	금전소비대차 기간연장에 관한 건(KC에너지아)	가결	불참	-
38-02	2010.01.05	분할경과 보고 및 공고의 건	가결	찬성	-
38-03	2010.01.07	외화여신한도 증액의 건	가결	불참	-
38-04	2010.01.18	채무보증에 관한 건(KC코트렐)	가결	불참	회사 분할로 인한 채무 승계
38-05	2010.01.18	기채 및 은행여신에 관한 건	가결	불참	-
38-06	2010.01.22	제 3자를 위한 연대보증에 관한 건(KC인발그린에너지)	가결	불참	-
38-07	2010.02.01	여신에 대한 연대보증의 건(KC코트렐)	가결	불참	회사 분할로 인한 채무 승계
38-08	2010.02.03	자기주식 처분 결정의 건	가결	불참	-
38-09	2010.02.10	채무 연대보증에 관한 건(KC태양광발전)	가결	불참	-
38-10	2010.02.16	채무보증에 관한 건(KC환경개발)	가결	불참	-
38-11	2010.02.24	제 3자를 위한 연대보증에 관한 건(KC인발그린에너지)	가결	불참	-
38-12	2010.02.26	제37기 정기주주총회 소집 및 상정의안 승인의 건	가결	찬성	-
38-13	2010.03.12	관계사 채무보증 연장에 관한 건(KC China)	가결	불참	-
38-14	2010.03.19	채무 연대보증에 관한 건(코리아솔라홀딩컴퍼니)	가결	불참	-
38-15	2010.03.25	환경 컨설팅 사업체 설립의 건(Eco Management & Solutions Co., Ltd.	가결	불참	-

※2010년 3월 19일 제37기 정기주주총회에서 임기가 만료되는 사내이사 김정완,

사외이사 윤계근의 재선임이 가결되었습니다.

(4) 결산일(2010.3.31)이후 이사회 의 주요활동 내역

회 차	개최일자	의 안 내 용	가결여부	사외이사 참석여부	비고
				윤계근	
38-16	2010.04.09	타법인 출자에 관한 건(Lodge Cottrell India)	가결	불참	-
38-17	2010.04.09	공사대금 지급채무보증에 관한 건 (KC China)	가결	불참	-
38-18	2010.04.13	연대보증에 관한 건 (KC에너지아)	가결	불참	-
38-19	2010.04.23	연대보증 기간연장에 관한 건(KC한미산업)	가결	불참	-

2. 감사제도에 관한 사항

(1) 감사기구 관련 사항

가) 감사위원회(감사) 설치여부, 구성방법 등

- 감사위원회 : 설치되어 있지 않음.

- 감 사 사 : 상근감사 1명

나) 감사위원회(감사)의 감사업무에 필요한 경영정보접근을 위한 내부장치 마련 여부

1) 당사의 감사는 상근감사 1명으로 구성되어 있습니다.

2) 회계에 관한 감사

회계감사를 위하여 회계에 관한 장부와 관계서류를 열람하고 재무제표 및 동부속명세서에 대하여도 면밀히 검토하고 있습니다. 감사를 실시함에 있어서 필요하다고 인정되는 경우 대조, 실사, 입회, 조회 기타 적절한 감사절차를 적용하여 감사하였습니다.

3) 업무에 관한 감사

업무감사를 위하여 이사회 및 기타 중요한 회의에 출석하고 필요하다고 인정되는 경우 이사로부터 영업에 관한 보고를 받았으며 중요한 업무에 관한 서류를 열람하고 그 내용을 면밀히 검토하는 등 적절한 방법을 사용하여 조사하고 있습니다.

(2) 감사위원회(감사)의 인적사항

성 명	주 요 경 력	비 고
김종열	- 중앙대학교 경영학과 졸업 - 인하대학교 경영대학원 졸업(경영학 석사) - 호서대학교 벤처전문대학원 정보경영학과 (경영학 박사)	상근

KC환경서비스(주)	800,000	100.00%	16,126	-		394	800,000	100.00%	16,520
KC Cottrell China Co., Ltd.	미발행	100.00%	8,530	-		(-)352	미발행	100.00%	8,178
Lodge Cottrell Ltd.	2,900,000	100.00%	1,925	-			2,900,000	100.00%	1,925
조드KC(주)	30,000	50.00%	1,222	-	-	(-)36	30,000	50.00%	1,186
KC Envirotech E &C(Fushun)Co.,Ltd	미발행	25.00%	702	-		(-)82	미발행	25.00%	620
Lodge Cottrell Inc.	160	80.00%	462	-			160	80.00%	462
베올리아이에스엔케이씨에코사이 클(주)	245,000	49.00%	1,329	-		(-)18	245,000	49.00%	1,311
안성유리공업(주)	600,000	68.98%	25,644			(-)39	600,000	68.98%	25,605
케이씨태양광발전(주)	220,000	100.00%	584	-	-	(-)104	220,000	100.00%	480
(주)코리아카본뱅크	10,000	5.49%	50	-	-		10,000	5.49%	50
KC환경개발(주)	10,000	20.00%	2,693	-		(-)44	10,000	20.00%	2,649
KC한미산업(주)	142,860	71.43%	3,781			45	142,860	71.43%	3,826
KC삼양정수(주)	63,491	30.93%	1,639	-		(-)357	63,491	30.93%	1,282
코리아솔라홀딩컴퍼니(주)	118,000	59.00%	0	-			118,000	59.00%	0
KC Cottrell Vietnam Co.,Ltd.	미발행	100.00%		-			미발행	100.00%	-
Lodge Cottrell India Pvt., Ltd.	미발행	100.00%	3	-		-	미발행	100.00%	3
엔더블유엘퍼시픽(주)	70,000	50.00%	2,693			(-)230	70,000	50.00%	2,463
KC인발그린에너지(주)	53,600	67.00%	404	(-) 13,600	(-)169	(-)41	40,000	50.00%	194
합 계			70,855		(-)169	(-)419			70,267

VII. 주주에 관한 사항

1. 주주의 분포

(1) 최대주주 및 그 특수관계인의 주식소유 현황

[2010년 3월 31일 현재]

(단위:주,%)

성 명	관 계	주식의 종류	소유주식수(지분율)						변동 원인
			기 초		증 가	감 소	기말		
			주식수	지분율	주식수	주식수	주식수	지분율	
이태영	본인	보통주	3,231,810	19.01	0	-484,772	2,747,038	19.01	-
이달우	친인척	보통주	1,536,720	9.04	0	-230,508	1,306,212	9.04	-
신정식	친인척	보통주	321,560	1.89	0	-48,234	273,326	1.89	-
이재영	친인척	보통주	674,050	3.97	0	-101,108	572,942	3.97	-
이인경	친인척	보통주	2,960	0.02	0	-444	2,516	0.02	-
강태일	계열사 임원	보통주	8,500	0.05	0	-8,500	0	0	회사분할
최영희	계열사 임원	보통주	7,470	0.04	0	-1,121	6,349	0.04	-
김정완	임원	보통주	2,500	0.01	0	-375	2,125	0.01	-
임창호	계열사 임원	보통주	45,300	0.27	0	-45,300	0	0	회사분할
윤계근	임원	보통주	10,000	0.06	0	-1,500	8,500	0.06	-
서동영	임원	보통주	3,000	0.02	0	-450	2,550	0.02	-
전풍림	계열사 임원	보통주	0	0	2000	0	2,000	0.01	신규선입
계		보통주	5,843,870	34.38	2000	-922,312	4,923,558	34.07	-
		우선주	0	0	0	0	0	0	
		합 계	5,843,870	34.38	2000	-922,312	4,923,558	34.07	

최대주주명 : 이태영 (KC그린홀딩스 대표이사)

특수관계인의 수 : 11명

*당사는 2010년 1월 1일을 분할기일로 하여 투자사업부문을 영위하는 존속법인인 케이씨그린홀딩스주식회사(구, 케이씨코트렐주식회사)와 제조사업부문을 영위할 분할 신설법인인 케이씨코트렐주식회사로 분할하였습니다.

(2) 5%이상 주주의 주식소유 현황
[2010년 3월 31일 현재]

(단위:주,%)

순 위	성명(명칭)	보통주		우선주		소계	
		주식수	지분율	주식수	지분율	주식수	지분율
1	이태영	2,747,038	19.01	0	0.00	2,747,038	19.01
2	이달우	1,306,212	9.04	0	0.00	1,306,212	9.04
합 계		4,053,250	28.05	0	0.00	4,053,250	28.05

(3) 우리사주조합 주식보유내역

(단위 : 주)

주식의 종류	기초잔고	기말잔고
보통주	45,340	38,538

(4) 주주분포

2009년 12월 31일 현재

구 분	주주수	비 율(%)	주식수	비 율(%)	비 고
소액주주합계	11,346	99.886%	10,530,135	61.94%	-
소액주주(법인)	101	0.889%	1,102,095	6.48%	-
소액주주(일반)	11,243	98.979%	9,382,700	55.19%	-
우리사주조합	2	0.018%	45,340	0.27%	-
최대주주등	11	0.097%	5,843,870	34.38%	-
기타주주 합계	2	0.017%	625,995	3.68%	-
기타주주 (법인)	2	0.017%	625,995	3.68%	-
기타주주 (개인)	-	0.000%	-	0.00%	-
실기주	-	0.000%	-	0.00%	-
합계	11,359	100.000%	17,000,000	100.00%	-

2. 주식사무

정관상 신주인수권의 내용	주1)		
결 산 일	12월 31 일	정기주주총회	사업연도종료후 90일 이내 (3 월중)

주주명부폐쇄시기	주2)		
주권의 종류	1,5,10,50,100,500,1000,10000주권 8(종)		
명의개서대리인	(주)하나은행		
주주의 특전	-	공고게재신문	서울신문

주1) 제 10 조 (신주인수권)

1. 당 회사의 주주는 신주발행에 있어서 그가 소유한 주식수에 비례하여 신주의 배정을 받을 권리를 가진다.
2. 제 1 항 본문의 규정에 불구하고 다음 각호의 어느 하나에 해당하는 경우에는 주주 외의 자에게 이사회 결의로 신주를 배정할 수 있다.
 - 1) 주주우선공모의 방식으로 신주를 발행하는 경우
 - 2) 발행주식총수의 100분의 50를 초과하지 않는 범위 내에서 일반공모의 방식으로 신주를 발행하는 경우
 - 3) 자본시장과 금융투자업에 관한 법률 제 165조의 7의 규정에 의하여 우리 사주 조 합원에게 신주를 발행하는 경우
 - 4) 발행주식총수의 100분의 50를 초과하지 않는 범위 내에서 주식예탁증서(DR) 발행에 따라 신주를 발행하는 경우
 - 5) 발행주식총수의 100분의 50를 초과하지 않는 범위 내에서 회사가 경영상의 필요로 국내외 금융기관 또는 기관투자자에게 신주를 발행하는 경우
 - 6) 상법 제340조의2 및 제542조의3의 규정에 의하여 주식매수 선택권의 행사로 인하여 신주를 발행하는 경우
 - 7) 발행주식총수의 100분의 50를 초과하지 않는 범위 내에서 사업상 중요한 기술을 도입, 연구개발, 생산·판매·자본채휴를 위하여 그 상대방에게 신주를 발행하는 경우
3. 제2항 각호의 어느 하나의 방식에 의해 신주를 발행할 경우에는 발행할 주식의 종류와 수 및 발행가격 등은 이사회 결의로 정한다.
4. 주주가 신주인수권을 포기 또는 상실하거나 신주배정에서 단주가 발생하는 경우에 그 처리방법은 이사회 결의로 정한다.
5. 회사가 독점규제 및 공정거래에 관한 법률상의 지주회사 요건을 충족, 유지하고, 지주사업을 원활하게 수행하기 위하여 자회사 주식을 취득하거나 자회사 이외의 다른 회사를 자회사로 편입시킬 필요가 있어 당해 회사의 발행주식을 현물출자 받는 경우 이사회의 결의에 의하여 신주를 배정할 수가 있다.

주2) 제 13 조 (주주명부의 폐쇄 및 기준일)

1. 당 회사는 매년 1월 1일부터 1월 31일까지 권리에 관한 주주명부의 기재 변경을 정지한다.
2. 당 회사는 매 결산기 최종일의 주주명부에 기재되어 있는 주주로 하여금 그 결산기에 관한 정기주주총회에서 권리를 행사하게 한다.

3. 당 회사는 임시주주총회의 소집, 기타 필요한 경우 이사회 결의로 3월을 경과하지 아니하는 일정한 기간을 정하여 권리에 관한 주주명부의 기재변경을 정지하거나 이사회 결의로 정한 날에 주주명부에 기재되어 있는 주주를 그 권리를 행사할 주주로 할 수 있으며, 이사회가 필요하다고 인정하는 경우에는 주주명부의 기재변경 정지와 기준일의 지정을 함께 할 수 있다. 회사는 이를 2주간 전에 공고하여야 한다.

3. 최근 6개월 간의 주가 및 주식 거래실적 (국내증권시장)

(단위 : 원,천주)

종 류		2010년			2009년		
		3월	2월	1월	12월	11월	10월
보통주	최 고	5,740	6,030	8,700	9,150	8,740	10,450
	최 저	5,050	4,980	6,800	7,710	7,360	8,790
월간거래량		4,514	6,661	586	5,030	2,818	3,534

VIII. 임원 및 직원 등에 관한 사항

1. 임원 및 직원의 현황

1. 임원의 현황

(단위 : 주)

직 명 (상근여부)	등기임 원 여부	성 명	생년월일	학 력	담당업무	소유주식수		비 고
						보통주	우선주	
대표이사(상근)	등기임 원	이태영	1959.03.09	서울대 경영학과 Simon Fraser University (CANADA) MBA	경영총괄	2,747,038	-	-
전무(상근)	등기임 원	김정완	1959.11.27	서울대학교 경영학과	재무총괄	2,125	-	-
전무(상근)	등기임 원	서동영	1960.09.19	서울대학교 경제학과 서울대학교 국제경영학과(석사)	관리 총괄	2,550	-	-
사외이사(비상근)	등기임 원	윤계근	1958.11.20	서울대학교 국제경제학	사외이사	8,500	-	-
감사(상근)	등기임 원	김종열	1947.04.02	호서대학교 벤처전문대학원 정보경영학과 졸업 (경영학 박사)	감사	0	-	-

2. 직원의 현황

(2010년 3월 31일 현재)

(단위 : 명, 천원)

구 분	직 원 수				평균 근속년수	분기 급여총액	1인평균 급여액	비 고
	관리 사무직	생산직	기 타	합 계				
남	12			12	6년 8개월	193,743	16,145	성과급포함
여	10			10	3년 5개월	128,510	12,851	성과급포함
합 계	22			22	6년 5개월	322,253	14,648	성과급포함

2. 임원의 보수 등

이사(사외이사 포함) 및 감사위원회 위원(감사)의 보수현황

(단위 : 천원)

구 분	지급 총액	주총승인 금액	현금이외의 대가	비 고
등기이사 (사외이사)	205,200 (13,600)	1,500,000	-	성과급 포함
감사	38,000	200,000	-	성과급 포함

IX. 이해관계자와의 거래내용

(1) 가시급금 및 대여금(유가증권 대여 포함)내역

(단위 : 백만원)

성명 (법인명)	관계	계정과목	변동내역				비고	
			기초	증가	감소	기말	이자율	대여기간
KC에너지아(주)	계열 회사	대여금	360	-	360	-	3.37%	2010.01.06
		대여금	131	-	131	-	3.86%	2010.01.25
합 계			491	-	491	-		

(2) 채무보증내역

(단위 : 백만원, 천GBP, 천US\$, 천CNY)

성명 (법인명)	관계	거래내역				비고			
		기초	증가	감소	기말	채권자	채무내용	보증기간	-
KC환경서비스(주)	계열회사	2,080	-	2,080	0	하나은행	운영자금차입	2010.06.26	2010.03.01 상환완료
		1,040	-	-	1,040	하나은행	구매카드사용	2011.12.26	-
KC환경개발(주)	계열회사	910	-	-	910	하나은행	운영자금차입	2010.08.04	-
		1,690	-	-	1,690	하나은행	운영자금차입	2010.08.04	-
		1,300	-	-	1,300	하나은행	운영자금차입	2010.11.05	-
		883	-	-	883	서울보증보험	이행보증보험	2029.09.20	수원지점
		-	14,300	-	14,300	하나은행	운영자금차입	2011.02.02	-
KC Cottrell China Co., Ltd	계열회사	659 (US\$520)	-	-	659 (US\$520)	외환은행 북경지점	공사지급보증	2010.07.16	-
		2,429 (CNY12,000))	1,988 (CNY12,000))	2,429 (CNY12,000))	1,988 (CNY12,000))	하나은행 [중국] 유한공사	운영자금차입	2011.03.29	장춘지점
Lodge Cottrell Ltd.	계열회사	4,649 (GBP2,600)	-	-	4,649 (GBP2,600)	외환은행 런던지점	공사지급보증	2010.11.24	-

		755 (GBP390)			755 (GBP390)	외환은행 런던지점	운영자금차입	2010.04.30	-
		19,474 (GBP9,702)	-	-	19,474 (GBP9,702)	씨티은행	공사지급보증	2013.05.30	-
		3,506 (GBP1,700)	-	-	3,506 (GBP1,700)	외환은행 런던지점	운영자금차입	2010.07.20	
		2,995 (GBP1,500)	-	-	2,995 (GBP1,500)	외환은행 런던지점	운영자금차입	2010.06.30	
KC코트렐 우리사주조합	기타	1,283	-	1,283	-	한국증권 금융	취득자금 대출보증	2011.11.09	회사분할로 KC코트렐(주) 으로 이전
베올리아이에스엔케이 씨에코사이클㈜	계열회사	191	-	-	191	하나은행	운영자금차입	2011.06.30	-
		2,994	-	-	2,994	하나은행	운영자금차입	2010.05.26	-
KC태양광발전(주)	계열회사	2,500	-	-	2,500	산은 캐피탈(주)	운영자금차입	2012.06.15	-
		390	-	390	-	외환은행	운영자금차입	2010.02.17	-
		-	650	-	650	씨티은행	운영자금차입	2010.08.19	-
코리아솔라 홀딩컴퍼니㈜	계열회사	13,546	-	-	13,546	외환은행	운영자금차입	2019.06.26	-
		-	650	-	650	씨티은행	운영자금차입	2010.08.19	-
KC삼양정수(주)	계열회사	5,100	-	5,100	-	기술신용보증 기금	공사지급보증	2011.04.30	2010.02.21 완료
KC한미산업(주)	계열회사	650	-	-	650	하나은행 마산센터지점	운영자금차입	2010.05.28	-
KC코트렐(주)	계열회사	-	40,000	-	40,000	외환은행 홍대입구역	여신한도보증	2011.01.31	회사분할로 인한 연대보 증
		-	30,000	-	30,000	한국수출입은 행	운영자금차입	2010.06.23	회사분할로 인한 연대보 증
		-	4,000	-	4,000	씨티은행	여신한도보증	2010.08.19	회사분할로 인한 연대보 증
			268	268	-	씨티은행	공사지급보증	2010.03.30	회사분할로 인한 연대보 증

			35,224(US\$ 27,480)		35,224 (US\$27,480)	씨티은행	공사지급보증	2012.05.20	회사분할로 인한 연대보 증
			12,270 (US\$9,160)		12,270 (US\$9,160)	씨티은행	공사지급보증	2014.05.20	회사분할로 인한 연대보 증
			285 (US\$345)		285 (US\$345)	씨티은행	공사지급보증	2012.08.31	회사분할로 인한 연대보 증
Lodge Cottrell India Pvt. Ltd.	계열회사	-	127 (US\$112)	-	127 (US\$112)	신한은행 뉴델리지점	공사지급보증	2011.02.28	-
KC인발그린에너지 (주)	계열회사	-	574 (EUR358)	-	574 (EUR358)	외환은행 홍대입구역	여신한도보증	2011.01.21	-
		-	2,261 (EUR1,456)	-	2,261 (EUR1,456)	외환은행 홍대입구역	여신한도보증	2011.02.23	-
합 계		69,024	142,598	11,550	200,072	-	-	-	-

X. 그 밖에 투자자 보호를 위하여 필요한 사항

1. 주요경영사항신고내용의 진행상황 등 기 신고한 주요경영사항의 진행상황

신고일자	제 목	신 고 내 용	신고사항의 진행상황
2005.11.02	PLASMA 기술 응용사업	1.계획의 목적 : PLASMA를 이용한 각종 수익사업 실시 2.추진 일정 : 2005.11월 이후 3.예상 투자금액 : 약 5억원 4.추진 내용 : PLASMA를 이용한 자동차 배기가스 저감 장치 및 반도체 세정제 개발	2009년 12월 현재 개발연구중
2009.09.28	회사분할결정	9월 28일 이사회에서 케이씨코트렐(주)를 케이씨 그린홀딩스(주)(가칭-존속법인)과 케 이씨코트렐(주)(신규법인)으로 분할하기로 결의	-2009년 11월 12일 임시주주총회 소집(원안대로 승인) -분할기일 : 2010년 1월 1일 -분할등기일 : 2010년 1월 6일 -변경및 재산장 : 2010년 1월 29일

2. 주주총회의사록 요약

주총일자	안 건	결 의 내 용	비 고
제36기 주주총회 (2009년 3월 20일)	제1호 : 제36기 대차대조표, 손익계산서 및 이익잉여금 처분계산서(안) 승인의 건 [현금배당: 1주당 120원 (액면가 500원기준)] 제2호 : 정관 일부 변경의 건 제3호 : 이사 선임의 건 제4호 : 이사 보수 한도액 승인의 건 제5호 : 감사 보수 한도액 승인의 건	원안대로 승인 원안대로 승인 원안대로 승인 원안대로 승인 원안대로 승인	-
임시주주총회 (2009년 11월 12일)	제1호 : 분할계획서 승인의 건 제2호 : 정관 일부 변경의 건 제3호 : 이사 선임의 건	원안대로 승인 원안대로 승인 원안대로 승인	-
제37기 주주총회 (2010년 3월 19일)	제1호 : 제37기 재무상태표, 손익계산서 및 이익잉여금 처분계산서(안) 승인의 건 [현금배당: 1주당 180원(액면가 500원 기준)] 제2호 : 이사 선임의 건 제3호 : 이사 보수 한도액 승인의 건 제4호 : 감사 보수 한도액 승인의 건	원안대로 승인 원안대로 승인 원안대로 승인 원안대로 승인	-

3. 우발부채 등

- 중요한 소송사건 등

당기말 현재 계류중인 소송사건은 공사대금 관련 소송을 포함하여 당사가 피소된 2건(관련 금액 652,140천원)과 당사가 원고로서 제소한 1건(관련 금액 439,780천원)이 있습니다. 또한 대한상사중재원에 피신청인으로 신청된 중재사건이 1건(관련 금액 2,462,834천원) 있습니다. 당사는 상기 소송과 관련하여 자원의 유출가능성이 매우 높고, 금액을 신뢰성 있게 추정할 수 있는 건에 한하여 230,535천원을 기타충당부채로 계상하고 있으며, 당사의 경영자는 동 소송 외에는 소송 및 중재의 최종결과가 재무제표에 중요한 영향을 미치지 않을 것으로 판단하고 있습니다.

4. 공모자금 사용내역

(단위 : 천원)

구 분	납입일	납입금액	신고서상 자금사용 계획	실제 자금사용 현황
주권상장법인 공모증자(증권 시장공모)	2006년 11월 17일	8,140,000	시설자금(기계장치) 7,910,000 기 타 230,000	5,539,432 230,000

XI. 재무제표 등

재무상태표(대차대조표)

제38기 1분기 2010년 03월 31일 현재

제37기 2009년 12월 31일 현재

제36기 2008년 12월 31일 현재

(단위 : 원)

과 목	제38기 1분기말	제37기말	제36기말
자산			
유동자산	10,064,960,130	99,203,354,485	69,232,775,639
당좌자산	10,064,960,130	94,202,744,579	64,300,226,927
현금및현금성자산	7,225,676,378	36,874,251,216	9,494,330,725
단기금융상품	0	6,896,444,776	500,000,000
매출채권	1,884,295,784	37,700,420,015	38,831,939,679
대손충당금	(18,842,957)	(536,547,078)	(420,243,567)
단기대여금	80,645,712	589,148,115	936,892,827
대손충당금	(806,457)	(5,891,481)	(9,368,928)
미수금	847,878,686	1,655,829,792	3,006,453,459
대손충당금	(8,478,786)	(16,993,897)	(30,500,134)
미수수익	38,235,382	167,054,068	15,112,582
대손충당금	(382,353)	(1,670,540)	(151,125)
선급금	0	7,833,856,371	5,537,969,964
대손충당금	0	(78,338,563)	(55,379,699)
선급비용	16,738,741	593,154,455	736,133,147
선급부가세	0	441,520,551	735,069,203
파생상품자산	0	708,896,549	2,331,082,974
이연법인세자산	0	1,381,610,230	2,690,885,820
재고자산	0	5,000,609,906	4,932,548,712

원재료	0	3,200,553,219	3,512,739,305
재공품	0	950,147,694	1,217,219,367
미착품	0	849,908,993	202,590,040
비유동자산	86,198,789,891	115,941,706,023	98,770,715,682
투자자산	70,332,397,551	72,266,684,097	57,793,160,791
장기금융상품	66,500,000	50,500,000	2,500,000
매도가능증권	50,000,000	1,412,020,306	1,339,571,606
지분법적용투자주식	70,215,897,551	70,804,163,791	56,451,089,185
유형자산	12,896,872,250	39,631,756,381	37,587,679,917
토지	10,483,200,000	27,230,274,588	25,228,770,000
건물	3,759,021,152	11,282,074,835	11,277,412,680
감가상각누계액	(1,469,805,280)	(3,706,514,561)	(3,425,770,044)
구축물	0	1,049,461,506	881,101,506
감가상각누계액	0	(360,099,228)	(307,148,368)
기계장치	0	7,266,307,526	9,187,034,395
감가상각누계액	0	(4,652,620,924)	(8,321,022,562)
차량운반구	98,998,550	649,333,183	721,680,710
감가상각누계액	(89,989,089)	(508,020,633)	(523,718,062)
공구기구	0	613,033,468	1,212,838,266
감가상각누계액	0	(450,822,534)	(1,109,952,021)
비품	238,139,709	895,078,866	1,856,389,755
감가상각누계액	(122,692,792)	(531,681,927)	(1,577,541,820)
입목	0	6,782,400	6,782,400
건설중인자산	0	849,169,816	2,480,823,082
무형자산	565,358,143	677,760,339	147,773,019
기타무형자산	565,358,143	677,760,339	147,773,019
기타비유동자산	2,404,161,947	3,365,505,206	3,242,101,955
보증금	1,310,120,380	2,193,022,505	2,153,718,515
선급기술도입비	1,094,041,567	1,136,425,974	961,250,316

파생상품자산	0	36,056,727	127,133,124
자산총계	96,263,750,021	215,145,060,508	168,003,491,321
부채			
유동부채	19,358,927,968	109,687,704,653	60,835,908,035
매입채무	0	21,888,153,302	32,918,867,801
미지급금	96,574,929	934,767,828	1,559,197,027
선수금	0	56,130,555,765	8,642,267,227
예수금	82,412,360	339,257,001	350,365,192
예수부가세	162,535,105	0	0
미지급비용	52,080,000	1,993,954,906	1,696,285,511
미지급배당금	3,062,282,190	2,282,190	1,925,790
단기차입금	0	8,265,000,000	0
유동성장기부채	14,000,000,000	14,000,000,000	400,000,000
공사손실충당부채	0	548,086,215	4,906,545,357
하자보수충당부채	0	3,740,744,632	2,985,661,411
미지급법인세	1,903,043,384	1,609,753,911	2,106,959,937
파생상품부채	0	4,614,140	5,267,832,782
기타충당부채	0	230,534,763	0
비유동부채	6,373,626,376	11,596,210,980	19,312,437,446
장기차입금	0	0	7,345,630,000
임대보증금	2,835,000,000	2,835,000,000	2,835,000,000
퇴직급여충당부채	1,393,535,215	7,987,160,486	6,999,562,700
국민연금전환금	(2,559,000)	(15,220,500)	(15,663,950)
퇴직보험예치금	(761,021,909)	(5,516,514,709)	(4,720,774,265)
이연법인세부채	2,908,672,070	5,420,495,500	5,256,468,190
하자보수충당부채	0	676,795,847	1,612,214,771
파생상품부채	0	208,494,356	0
부채총계	25,732,554,344	121,283,915,633	80,148,345,481
자본			

자본금	7,225,000,000	8,500,000,000	8,500,000,000
보통주자본금	7,225,000,000	8,500,000,000	8,500,000,000
자본잉여금	22,900,031,855	26,904,248,156	26,904,248,156
주식발행초과금	22,690,559,039	26,694,775,340	26,694,775,340
기타자본잉여금	208,564,144	208,564,144	208,564,144
재평가적립금	908,672	908,672	908,672
자본조정	(6,754,627,942)	(875,000,000)	0
자기주식처분손실	(3,665,000)	0	0
감자차손	(6,016,828,942)	0	0
지분법자본조정	(734,134,000)	(875,000,000)	0
기타포괄손익누계액	8,155,212,497	17,836,606,794	20,904,520,483
지분법자본변동	4,784,013,252	5,031,738,925	7,993,392,964
부의지분법자본변동	(1,977,525,119)	(1,975,800,188)	(1,365,530,721)
해외사업환산이익	0	670,398,319	166,388,502
토지재평가차익	5,348,724,364	14,110,269,738	14,110,269,738
이익잉여금(결손금)	39,005,579,267	41,495,289,925	31,546,377,201
법정적립금	854,264,000	854,264,000	650,264,000
임의적립금	3,929,030,760	3,929,030,760	3,929,030,760
미처분이익잉여금(미처리 결손금)	34,222,284,507	36,711,995,165	26,967,082,441
자본총계	70,531,195,677	93,861,144,875	87,855,145,840
부채와자본총계	96,263,750,021	215,145,060,508	168,003,491,321

손익계산서

제38기 1분기 2010년 01월 01일 부터 2010년 03월 31일 까지

제37기 1분기 2009년 01월 01일 부터 2009년 03월 31일 까지

제37기 2009년 01월 01일 부터 2009년 12월 31일 까지

제36기 2008년 01월 01일 부터 2008년 12월 31일 까지

(단위 : 원)

과 목	제38기 1분기		제37기 1분기		제37기 연간	제36기 연간
	3개월	누적	3개월	누적		
영업수익	2,640,918,615	2,640,918,615	40,501,664,045	40,501,664,045	141,347,925,464	182,303,300,438
지분법이익	743,749,422	743,749,422	0	0	0	0
용역매출액	1,725,858,598	1,725,858,598	0	0	0	0
제품매출액	0	0	40,501,664,045	40,501,664,045	141,347,925,464	182,303,300,438
임대수익	171,310,595	171,310,595	0	0	0	0
영업비용	1,718,328,572	1,718,328,572	35,473,676,115	35,473,676,115	126,445,028,569	169,031,619,819
지분법손실	929,687,508	929,687,508	0	0	0	0
제품매출원가	0	0	32,711,316,677	32,711,316,677	113,905,449,771	157,859,997,113
판매비와관리비	788,641,064	788,641,064	2,762,359,438	2,762,359,438	12,539,578,798	11,171,622,706
급여	247,722,250	247,722,250	960,370,730	960,370,730	4,514,551,591	3,833,844,261
퇴직급여	38,524,570	38,524,570	147,897,326	147,897,326	638,365,138	655,920,724
복리후생비	47,608,882	47,608,882	189,697,024	189,697,024	850,767,337	873,036,513
임차료	1,555,400	1,555,400	20,085,695	20,085,695	130,052,020	121,833,450
여비교통비	53,942,898	53,942,898	283,568,536	283,568,536	1,163,617,553	1,006,698,956
접대비	6,502,280	6,502,280	112,798,952	112,798,952	478,728,658	435,879,924
통신비	2,344,980	2,344,980	19,892,858	19,892,858	106,150,339	79,670,200
수도광열비	24,849,758	24,849,758	23,144,240	23,144,240	84,805,671	74,304,479
세금과공과	54,514,281	54,514,281	128,107,157	128,107,157	537,956,230	557,384,514
감가상각비	38,244,321	38,244,321	81,028,624	81,028,624	315,547,951	315,364,711
무형자산상각비	35,414,330	35,414,330	19,577,362	19,577,362	103,122,680	60,718,132
수선비	5,653,329	5,653,329	18,180,400	18,180,400	25,995,102	234,908,570
보험료	21,458,518	21,458,518	40,601,220	40,601,220	159,893,865	111,991,117
외주비	5,175,000	5,175,000	209,653,061	209,653,061	381,112,572	542,845,232
차량유지비	5,158,340	5,158,340	22,262,175	22,262,175	120,159,069	108,222,814
운반비	281,680	281,680	10,153,122	10,153,122	36,833,233	135,762,592
교육훈련비	12,049,540	12,049,540	24,666,174	24,666,174	97,861,936	111,418,596
도서인쇄비	1,319,040	1,319,040	12,848,340	12,848,340	40,410,063	32,523,964

사무용품비	2,370,624	2,370,624	27,174,211	27,174,211	149,196,652	62,776,800
대손상각비	18,869,984	18,869,984	0	0	116,303,511	12,996,762
지급수수료	118,763,016	118,763,016	218,583,831	218,583,831	831,414,246	374,093,650
광고선전비	3,933,636	3,933,636	39,978,087	39,978,087	135,621,283	125,107,938
경상연구개발비	0	0	106,344,304	106,344,304	1,351,841,269	1,153,854,142
경상기술료	42,384,407	42,384,407	41,855,585	41,855,585	153,339,342	139,515,053
잡비	0	0	3,890,424	3,890,424	15,931,487	10,949,612
영업이익(손실)	922,590,043	922,590,043	5,027,987,930	5,027,987,930	14,902,896,895	13,271,680,619
영업외수익	62,178,778	62,178,778	7,188,455,976	7,188,455,976	18,170,282,911	17,801,862,401
이자수익	54,790,885	54,790,885	416,668,666	416,668,666	1,701,257,323	1,154,629,297
임대료	0	0	32,165,982	32,165,982	127,215,016	114,503,585
외환차익	0	0	3,209,391,963	3,209,391,963	5,749,744,960	6,117,057,920
외화환산이익	0	0	932,102,627	932,102,627	419,267,462	659,685,112
배당금수익	0	0	22,448,700	22,448,700	22,448,700	18,368,500
대손충당금환입	5,442,634	5,442,634	157,833,314	157,833,314	16,983,684	2,440,050
매도가능증권처분 이익	0	0	0	0	0	21,031,330
지분법적용투자주 식처분이익	0	0	0	0	282,497,817	0
유형자산처분이익	0	0	26,000,000	26,000,000	210,528,855	9,796,674
파생상품거래이익	0	0	172,009,664	172,009,664	2,192,875,084	815,672,237
파생상품평가이익	0	0	130,893,951	130,893,951	672,915,223	2,458,216,098
지분법이익	0	0	1,943,245,706	1,943,245,706	4,484,909,984	4,772,532,644
잡이익	1,945,259	1,945,259	145,695,403	145,695,403	2,289,638,803	1,657,928,954
영업외비용	227,676,002	227,676,002	9,380,246,502	9,380,246,502	16,006,214,850	19,429,822,933
이자비용	151,443,902	151,443,902	133,761,129	133,761,129	496,657,964	746,880,145
외환차손	0	0	2,676,571,238	2,676,571,238	5,733,960,314	4,181,589,594
외화환산손실	38,874,879	38,874,879	169,644,318	169,644,318	1,973,517,548	1,049,532,316
기타의대손상각비	0	0	2,249,819	2,249,819	24,478,279	72,796,434
매도가능증권손상	0	0	0	0	0	10,000,000

차손						
매도가능증권처분 손실	34,339,461	34,339,461	0	0	0	3,801,920
지분법손실	0	0	940,332,514	940,332,514	3,446,017,871	1,745,985,989
파생상품거래손실	0	0	3,182,635,555	3,182,635,555	3,500,749,505	5,743,818,040
파생상품평가손실	0	0	2,257,844,923	2,257,844,923	268,203,567	5,267,832,782
기부금	3,000,000	3,000,000	16,800,000	16,800,000	149,516,800	269,150,000
잡손실	17,760	17,760	407,006	407,006	413,113,002	338,435,713
법인세비용차감전순 이익(손실)	757,092,819	757,092,819	2,836,197,404	2,836,197,404	17,066,964,956	11,643,720,087
법인세비용	186,803,477	186,803,477	(1,027,996,300)	(1,027,996,300)	3,198,043,040	3,447,390,378
당기순이익(손실)	570,289,342	570,289,342	3,864,193,704	3,864,193,704	13,868,921,916	8,196,329,709
주당손익						
기본주당순이익 (손실)	39원	39원	227원	227원	816원	482원

이익잉여금처분계산서/결손금처리계산서

제37기 2009년 01월 01일 부터 2009년 12월 31일 까지 (처분확정일 : 2010년 03월 19일)

제36기 2008년 01월 01일 부터 2008년 12월 31일 까지 (처분확정일 : 2009년 03월 20일)

(단위 : 원)

과 목	제37기	제36기
미처분이익잉여금(미처리결손금)	36,711,995,165	26,967,082,441
전기이월미처분이익잉여금(미처리결손금)	24,723,082,441	18,770,752,732
합병에따른이익잉여금	(1,880,009,192)	
당기순이익(손실)	13,868,921,916	8,196,329,709
임의적립금등의이입액	800,000,000	
연구및인력개발준비금	800,000,000	
이익잉여금처분액	3,366,000,000	2,244,000,000
이익준비금	306,000,000	204,000,000

배당금	3,060,000,000	2,040,000,000
현금배당		
주당배당금(률)	180원	120원
차기이월미처분이익잉여금(미처리결손금)	34,145,995,165	24,723,082,441

자본변동표

제38기 1분기 2010년 01월 01일 부터 2010년 03월 31일 까지

제37기 1분기 2009년 01월 01일 부터 2009년 03월 31일 까지

제37기 2009년 01월 01일 부터 2009년 12월 31일 까지

제36기 2008년 01월 01일 부터 2008년 12월 31일 까지

(단위 : 원)

구 분	자본금	자본잉여금	자본조정	기타포괄손익누계액	이익잉여금	총 계
2008.01.01 (제36기초)	8,500,000,000	26,904,248,156		(569,984,964)	26,240,047,492	61,074,310,684
분할로인한자본감소						
분할후기초(2010.1.1.)						
회계정책변경누적효과						
수정후기초자본						
연차배당					(2,890,000,000)	(2,890,000,000)
처분후이익잉여금					23,350,047,492	58,184,310,684
당기순이익(손실)					8,196,329,709	8,196,329,709
지분법자본변동				7,985,060,610		7,985,060,610
부의지분법자본변동				(641,906,747)		(641,906,747)
통화선도평가이익						
해외사업환산손익				21,081,846		21,081,846
토지재평가차익				14,110,269,738		14,110,269,738

합병에따른잉여변동금						
지분법자본조정						
자기주식처분손실						
2008.12.31 (제36기말)	8,500,000,000	26,904,248,156		20,904,520,483	31,546,377,201	87,855,145,840
2009.01.01 (제37기초)	8,500,000,000	26,904,248,156		20,904,520,483	31,546,377,201	87,855,145,840
분할로인한자본감소						
분할후기초(2010.1.1.)						
회계정책변경누적효과						
수정후기초자본						
연차배당					(2,040,000,000)	(2,040,000,000)
처분후이익잉여금					29,506,377,201	85,815,145,840
당기순이익(손실)					13,868,921,916	13,868,921,916
지분법자본변동				(2,961,654,039)		(2,961,654,039)
부의지분법자본변동				(610,269,467)		(610,269,467)
통화선도평가이익						
해외사업환산손익				504,009,817		504,009,817
토지재평가차익						
합병에따른잉여변동금					(1,880,009,192)	(1,880,009,192)
지분법자본조정			(875,000,000)			(875,000,000)
자기주식처분손실						
2009.12.31 (제37기말)	8,500,000,000	26,904,248,156	(875,000,000)	17,836,606,794	41,495,289,925	93,861,144,875
2009.01.01 (제37기초)	8,500,000,000	26,904,248,156		20,904,520,483	31,546,377,201	87,855,145,840
분할로인한자본감소						
분할후기초(2010.1.1.)						

회계정책변경누적효과						
수정후기초자본						
연차배당					(2,040,000,000)	(2,040,000,000)
처분후이익잉여금					29,506,377,201	29,506,377,201
당기순이익(손실)					3,864,193,704	3,864,193,704
지분법자본변동						
부의지분법자본변동						
통화선도평가이익				2,310,000,000		2,310,000,000
해외사업환산손익				(159,090,455)		(159,090,455)
토지재평가차익						
합병에따른잉여변동금						
지분법자본조정						
자기주식처분손실						
2009.03.31 (제37기1분기말)	8,500,000,000	26,904,248,156		23,055,430,028	33,370,570,905	91,830,249,089
2010.01.01 (제38기초)	8,500,000,000	26,904,248,156	(875,000,000)	17,836,606,794	41,495,289,925	93,861,144,875
분할로인한자본감소	(1,275,000,000)	(4,004,216,301)	(6,016,828,942)	(9,431,943,693)		(20,727,988,936)
분할후기초(2010.1.1.)	7,225,000,000	22,900,031,855	(6,891,828,942)	8,404,663,101	41,495,289,925	73,133,155,939
회계정책변경누적효과						
수정후기초자본						
연차배당					(3,060,000,000)	(3,060,000,000)
처분후이익잉여금					38,435,289,925	70,073,155,939
당기순이익(손실)					570,289,342	570,289,342
지분법자본변동				(247,725,673)		(247,725,673)
부의지분법자본변동				(1,724,931)		(1,724,931)

통화선도평가이익						
해외사업환산손익						
토지재평가차익						
합병에따른잉여변동금						
지분법자본조정			140,866,000			140,866,000
자기주식처분손실			(3,665,000)			(3,665,000)
2010.03.31 (제38기1분기말)	7,225,000,000	22,900,031,855	(6,754,627,942)	8,155,212,497	39,005,579,267	70,531,195,677

현금흐름표

제38기 1분기 2010년 01월 01일 부터 2010년 03월 31일 까지

제37기 1분기 2009년 01월 01일 부터 2009년 03월 31일 까지

제37기 2009년 01월 01일 부터 2009년 12월 31일 까지

제36기 2008년 01월 01일 부터 2008년 12월 31일 까지

(단위 : 원)

과 목	제38기 1분기	제37기 1분기	제37기 연간	제36기 연간
영업활동으로인한현금흐름	(817,266,696)	66,009,271,894	44,258,270,723	(4,519,496,017)
당기순이익(손실)	570,289,342	3,864,193,704	13,868,921,916	8,196,329,709
현금의유출이없는비용등의가산	1,141,999,999	3,917,514,222	7,346,190,530	10,636,360,074
퇴직급여	38,524,570	299,069,169	1,522,854,086	1,607,784,473
감가상각비	38,244,321	206,174,181	903,302,894	794,146,520
무형자산상각비	35,414,330	19,577,362	103,122,680	60,718,132
경상기술표	42,384,407	41,855,585	153,339,342	139,515,053
대손상각비	18,869,984	0	116,303,511	12,996,762
기타의대손상각비	0	2,249,819	24,478,279	72,796,434
외화환산손실	38,874,879	150,410,669	578,033,537	924,583,929
파생상품평가손실	0	2,257,844,923	268,203,567	5,267,832,782
지분법손실	929,687,508	940,332,514	3,446,017,871	1,745,985,989
잡손실	0	0	230,534,763	0

매도가능증권손상차손	0	0	0	10,000,000
현금의유입이없는수익등의차감	(749,192,056)	(2,804,006,133)	(6,077,451,318)	(7,778,377,615)
외화환산이익	0	523,584,462	387,167,055	499,392,319
유형자산처분이익	0	26,000,000	210,528,855	9,796,674
파생상품평가이익	0	130,893,951	672,915,223	2,458,216,098
배당금수익	0	22,448,700	22,448,700	14,968,500
매도가능증권처분이익	0	0	0	21,031,330
지분법이익	743,749,422	1,943,245,706	4,484,909,984	4,772,532,644
대손충당금환입	5,442,634	157,833,314	16,983,684	2,440,050
지분법적용투자주식처분이익	0	0	282,497,817	0
영업활동으로인한자산·부채의변 동	(1,780,363,981)	61,031,570,101	29,120,609,595	(15,573,808,185)
매출채권의감소(증가)	(1,866,228,074)	16,252,658,479	850,937,677	(8,518,872,239)
미수수익의감소(증가)	(2,675,786)	(224,981,890)	(149,937,330)	244,005,002
미수금의감소(증가)	91,977,055	376,835,758	1,342,033,912	(2,286,142,175)
선급금의감소(증가)	4,207,500	607,305,991	(2,295,886,407)	(2,138,305,828)
선급비용의감소(증가)	(16,292,074)	(900,025,118)	143,256,002	(486,103,568)
선급부가가치세의감소(증가)	156,651,164	735,069,203	293,548,652	(735,069,203)
파생상품자산의감소(증가)	0	0	1,713,262,822	32,921,121
채고자산의감소(증가)	0	1,428,157,152	(68,061,194)	831,035,200
선급기술도입비의증가	0	0	(328,515,000)	0
이연법인세자산의감소(증가)	0	78,501,210	1,309,275,590	(5,116,163,672)
매입채무의증가(감소)	0	(3,069,847,349)	(10,931,061,329)	2,442,324,092
미지급금의증가(감소)	(77,089,532)	382,729,910	(622,837,284)	(1,712,310,063)
선수금의증가(감소)	0	49,399,053,281	47,488,288,538	1,216,766,477
예수금의증가(감소)	(55,213,955)	391,870,003	(20,567,145)	196,254,412
부가세예수금의증가(감소)	162,535,105	1,313,242,525	0	(901,153,327)
미지급비용의증가(감소)	(331,009,862)	(918,590,463)	289,705,007	(824,942,520)
공사손실충당부채의증가(감소)	0	(1,885,340,593)	(4,358,459,142)	1,373,104,997

하자보수충당부채의증가(감소)	0	(380,636,602)	(180,335,703)	190,317,819
파생상품부채의증가(감소)	0	(749,970,809)	(4,650,012,630)	0
미지급법인세의감소	293,289,473	48,339,327	(497,206,026)	(3,360,872,209)
이연법인세부채의증가(감소)	(178,689,750)	(1,595,260,913)	319,724,062	5,256,468,190
퇴직금의지급	0	(125,071,500)	(535,256,300)	(674,354,340)
퇴직보험예치금의감소(증가)	0	26,622,954	(795,740,444)	(823,798,197)
국민연금전환금의감소(증가)	0	0	443,450	0
해외사업환산이익의증가	0	(159,090,455)	504,009,817	21,081,846
지분법피투자회사배당금의수령	0	0	300,000,000	200,000,000
퇴직급여충당부채증가	38,174,755			
투자활동으로인한현금흐름	592,072,924	(1,876,173,638)	(13,802,189,466)	(7,774,343,676)
투자활동으로인한현금유입액	616,332,924	537,082,167	20,414,311,987	18,973,996,982
단기금융상품의처분	0	0	17,312,959,018	17,817,470,475
단기대여금의회수	447,107,148	500,582,167	2,696,272,350	81,163,028
매도가능증권의처분	0	0	0	1,026,830,680
지분법적용투자주식의처분	169,225,776	0	20,000,000	0
보증금의회수	0	10,500,000	144,097,356	37,000,000
건물의처분	0	0	99,781,819	0
기계장치의처분	0	0	109,000,000	0
차량운반구의처분	0	26,000,000	31,727,273	9,636,364
비품의처분	0	0	474,171	1,896,435
투자활동으로인한현금유출액	(24,260,000)	(2,413,255,805)	(34,216,501,453)	(26,748,340,658)
단기금융상품의취득	0	0	23,709,403,794	11,896,758,475
장기금융상품의취득	15,760,000	0	48,000,000	0
단기대여금의증가	0	465,915,538	2,349,215,838	913,025,058
매도가능증권의취득	0	0	0	1,005,799,350
지분법적용투자주식의취득	0	760,978,478	4,315,129,468	9,039,227,920
토지의취득	0	0	3,249,990	0

건물의취득	0	0	44,768,000	0
구축물의취득	0	0	168,360,000	0
기계장치의취득	0	0	343,750,000	320,827,866
차량운반구의취득	0	22,015,844	32,967,298	57,579,620
공구기구의취득	0	0	41,391,000	57,300,000
비품의취득	0	28,905,818	220,663,591	183,320,257
건설중인자산의증가	0	905,010,127	2,589,773,887	2,693,145,826
기타무형자산의증가	8,500,000	110,430,000	166,020,000	35,787,000
보증금의증가	0	120,000,000	183,808,587	545,569,286
재무활동으로인한현금흐름	(8,253,909,850)	(900,000,000)	(3,220,273,600)	(2,504,359,210)
재무활동으로인한현금유입액	11,090,150	0	6,565,000,000	23,619,827,200
단기차입금의차입	0	0	6,565,000,000	20,784,827,200
임대보증금의증가	0	0	0	2,835,000,000
자기주식처분	11,090,150			
재무활동으로인한현금유출액	(8,265,000,000)	(900,000,000)	(9,785,273,600)	(26,124,186,410)
단기차입금의상환	8,265,000,000	400,000,000	0	20,784,827,200
유동성장기부채의상환	0	0	400,000,000	400,000,000
장기차입금의상환	0	500,000,000	7,345,630,000	0
임대보증금의감소	0	0	0	2,050,000,000
배당금의지급	0	0	2,039,643,600	2,889,359,210
기타현금의증가	0	0	144,112,834	0
합병으로인한현금의증가	0	0	144,112,834	0
현금의증가(감소)	(8,479,103,622)	63,233,098,256	27,379,920,491	(14,798,198,903)
기초의현금	15,704,780,000	9,494,330,725	9,494,330,725	24,292,529,628
기말의현금	7,225,676,378	72,727,428,981	36,874,251,216	9,494,330,725

재무제표의 주석사항

1. 회사의 개요

케이씨그린홀딩스주식회사(구, 케이씨코트렐주식회사, 이하 "당사")는 1973년 11월 27일 설립된 후, 2008년 3월 21일 상호를 한국코트렐주식회사에서 케이씨코트렐주식회사로 변경하였으며, 1994년 11월 5일 한국거래소가 개설한 KRX 유가증권시장에 주식을 상장하였습니다.

니다. 당사는 2009년 9월 28일 이사회 결의 및 2009년 11월 12일자 임시주주총회 결의에 의거 2010년 1월 1일을 분할기준일로 하여 투자사업부문을 영위할 존속법인인 케이씨그린 홀딩스주식회사(구, 케이씨코트렐주식회사)와 전기집진설비 및 배연탈황설비 등의 제조·설치 등을 주요 사업으로 영위할 분할신설법인인 케이씨코트렐주식회사로 분할하였습니다.

2. 중요한 회계처리방침 :

회사의 재무제표는 대한민국에서 일반적으로 인정된 회계처리기준에 따라 작성되었으며, 재무제표를 작성하기 위하여 채택한 중요한 회계처리방침은 2009년 12월31일로 종료되는 회계연도에 대한 연차 재무제표 작성시 채택한 회계처리방침과 동일합니다.

3. 종목별 지분법적용투자주식의 변동내역

당분기말 종목별 지분법적용투자주식의 변동내역은 다음과 같습니다.

(단위 : 천원)					
회 사 명	기 초	취득(처분)	지분법손익	기타증감	기 말
(주)클레스트라하우저만	3,067,759	-	445,350	-	3,513,109
KC환경서비스(주)	16,126,350		253,257	140,866	16,520,473
KC Cottrell China Co., Ltd	8,529,731		(-)67,049	(-)285,081	8,177,601
Lodge Cottrell Ltd.	1,924,818	-	-	-	1,924,818
조드KC(주)	1,222,150	-	(-)36,420	-	1,185,730
KC Evirotech E&C(Fushun) Co., Ltd	702,191	-	(-)54,528	(-)26,889	620,774
Lodge Cottrell Inc.	461,816	-	-		461,816
베올리아이에스앤케이씨에코사이클(주)	1,329,367	-	(-)18,131	-	1,311,235
안성유리공업(주)	25,643,882	-	(-)37,602	(-)1,725	25,604,555
KC태양광발전(주)	583,716	-	(-)104,172	-	479,544
KC환경개발(주)	2,692,406	-	(-)43,784		2,648,621
KC한미산업(주)	3,780,769	-	45,144	-	3,825,913
KC삼양정수(주)	1,639,299	-	(-)295,433	(-)61,800	1,282,066
코리아솔라홀딩컴퍼니(주)	-	-	-	-	-
KC Cottrell(Vietnam) Ltd.	-	-	-	-	-
엔더블유엘퍼시픽(주)	2,693,415	-	(-)231,428	-	2,463,237
Lodge Cottrell India Pvt. Ltd.	2,852	-	-	-	2,852
솔라플러스(주)	403,643	(-)169,226	(-)41,139	276	193,554
합 계	70,804,164	(-)169,226	(-)185,938	(-)233,102	70,215,898

4. 사용이 제한된 예금 등
 당분기말 및 전기말 현재 사용이 제한된 예금 등의 내역은 다음과 같습니다.

(단위 : 천원)				
계정 과 목	금 융 기 관	당 분 기	전 기	제 한 내 용
단기금융상품	한국씨티은행	-	3,896,445	공사이행보증
장기금융상품	외환은행	2,500	2,500	당좌개설보증금
합 계		2,500	3,898,945	

5. 타인으로부터 제공받은 지급보증
 당분기말 현재 당사가 공사계약 이행 등과 관련하여 금융기관으로부터 제공받고 있는 지급 보증의 내역은 다음과 같습니다.

(원화단위 : 천원, 외화단위 : USD, EUR, GBP, JPY)			
거 래 기 관	약 정 한 도	실 행 금 액	담 보 제 공
외환은행	6,000,000	0	대표이사 연대보증
한국씨티은행	EUR 84,479	EUR 84,479	대표이사 연대보증
	GBP 6,663,128	GBP 6,663,128	
합 계	6,000,000 EUR 84,479 GBP 6,663,128	EUR 84,479 GBP 6,663,128	

6. 금융거래약정

당분기말 현재 당사의 주요 금융거래약정 내역은 다음과 같습니다.

(원화단위 : 천원, 외화단위 : USD)			
거 래 은 행	금 융 약 정	한 도 금 액	담 보 제 공
외환은행	지급보증	6,000,000	대표이사 연대보증

당사는 상기 약정사항과 관련하여 외환은행과 60억원의 포괄여신한도를 운영하고 있습니다 .

7. 유형자산

당분기 중 유형자산의 변동 및 감가상각비의 내역은 다음과 같습니다.

(단위:천원)

구분	기초금액	취득	감가상각비	평가	기말금액
토지	10,483,200		-		10,483,200
건물	2,312,568		(-)23,351		2,289,217
차량운반구	12,011		(-)3,002		9,009
비품	127,336		(-)11,889		115,447
합계	12,935,115		(-)38,242		12,896,873

8. 무형자산

당분기 중 무형자산의 변동내역은 다음과 같습니다.

(단위:천원)

구 분	당 분 기
기 초	577,272
증 가	23,500
상 각	(-)35,414
기 말	565,358

9. 특수관계자 공시

당사의 당분기 및 전기의 특수관계자 공시와 관련된 내용은 다음과 같습니다.

(1) 특수관계자와의 주요 거래내역

(단위 : 천원)			
회 사 명	거 래 내 역	당 분 기	전 기

KC환경서비스㈜	매출	27,839	-
	임대수입	3,087	24,696
	매입	-	769,178
Lodge Cottrell Ltd.	매출	86,381	4,789,565
KC Cottrell China Co., Ltd	매출	49,833	-
	매입	-	2,721,512
KC태양광발전㈜	매출	5,943	-
Lodge Cottrell Inc.	매출	5,096	-
	매입	-	191,681
Lodge Cottrell India Pvt. Ltd	매출	175	1,045,759
KC Cottrell(Vietnam) Ltd.	매입	-	448,088
엔더블유엘퍼시픽㈜	매입	-	4,160,068
KC환경개발(주)	매출	31,423	-
KC한미산업(주)	매출	17,632	-
안성유리공업(주)	매출	76,060	-
KC정립환경(주)	매출	9,298	-
조드KC㈜	매출	-	390,673
KC삼양정수㈜	매출	-	3,635,202
KC Evirotech E&C(Fushun) Co., Ltd	매입	-	278,172
KC코트렐(주)	매출	1,408,444	
	임대수입	141,883	
(주)KC에너지아	단기대여금 대여	-	1,285,963
	단기대여금 회수	-	794,233
베올리아이에스앤케이씨 에코사이클㈜	기타수입	-	67,498
	매출	7,727	-
	단기대여금 회수	-	686,000

(2) 특수관계자에 대한 주요 채권·채무

			(단위 : 천원)
--	--	--	-----------

회 사 명	계 정 과 목	당 분 기	전 기
KC환경서비스(주)	매출채권	30,623	-
	매입채무	-	827,505
KC태양광발전(주)	매출채권	6,538	167,200
안성유리공업(주)	매출채권	83,667	-
KC환경개발(주)	매출채권	34,566	-
KC한미산업(주)	매출채권	19,395	-
KC정립환경(주)	매출채권	10,228	-
Lodge Cottrell Ltd.	매출채권	86,381	1,012,830
	미수금	496,617	725,438
KC Cottrell China Co., Ltd	매출채권	49,833	220,377
	미수금	72,336	142,213
	선금금	-	945,569
	매입채무	-	349,066
Lodge Cottrell Inc.	매출채권	5,096	-
	미지급금	-	30,935
Lodge Cottrell India Pvt. Ltd	매출채권	175	297,037
KC Cottrell(Vietnam) Ltd.	선금금	-	79,858
	매입채무	-	89,587
엔더블유엘퍼시픽(주)	선금금	-	366,175
	매입채무	-	1,279,832
조드KC(주)	매출채권	-	357,500
베올리아이에스앤케이씨 에코사이클(주)	미수금	140,024	140,024
	매출채권	8,500	-
KC Evirotech E&C(Fushun) Co., Ltd	선금금	-	156,394
(주)KC에너지아	단기대여금	-	491,729
KC코트렐(주)	매출채권	209,928	-
KC삼양정수(주)	매출채권	-	3,649,921
	선금금	-	138,000

	미수금	61,800	-
--	-----	--------	---

(3) 당분기말 현재 특수관계자에게 제공한 지급보증

(원화단위 : 천원, 외화단위 : USD, GBP, CNY)				
특수 관계자명	금 액	보증기한	보 증 내 역	담보권자
KC환경서비스(주)	1,040,000	2011.12.26	구매자금여신	하나은행
KC환경개발(주)	2,600,000	2010.08.04	운영자금차입	하나은행
	1,300,000	2010.11.05	운영자금차입	하나은행
	883,113	2029.09.20	이행보증보험	서울보증보험
	14,300,000	2011.02.02	운영자금차입	하나은행
KC Cottrell China Co., Ltd	USD 520,000	2010.07.16	공사지급보증	외환은행
	CNY 12,000,000	2011.03.29	운영자금차입	하나은행중국
Lodge Cottrell Ltd.	GBP 390,000	2010.04.30	운영자금차입	외환은행 런던
	GBP 1,700,000	2010.07.20	운영자금차입	외환은행 런던
	GBP 2,600,000	2010.11.24	공사지급보증	외환은행 런던
	GBP 1,500,000	2010.06.30	운영자금차입	외환은행 런던
	GBP 9,702,067	2013.05.30	공사지급보증	한국씨티은행
KC태양광발전(주)	2,500,000	2012.06.15	운영자금차입	산은캐피탈
	650,000	2010.08.19	운영자금차입	한국씨티은행
코리아솔라홀딩컴퍼니(주)	13,546,000	2019.06.26	운영자금차입	외환은행
	650,000	2010.08.19	운영자금차입	한국씨티은행
KC한미산업(주)	650,000	2010.05.28	운영자금차입	하나은행
베올리아이에스앤케이씨 에코사이클(주)	2,993,900	2010.05.26	운영자금차입	하나은행
	191,100	2011.06.30	운영자금차입	하나은행
KC인발그린에너지(주)	EUR358,162	2011.01.21	여신한도보증	외환은행
	EUR1,456,567	2011.02.23	여신한도보증	외환은행
Lodge Cottrell India Pvt. Ltd	USD112,000	2011.02.28	공사지급보증	신한은행 뉴델리
KC코트렐(주)	40,000,000	2011.01.31	여신한도보증	한국외환은행
	30,000,000	2010.06.23	운영자금차입	한국수출입은행

	4,000,000	2010.08.19	여신한도보증	한국씨티은행
	USD27,480,388	2012.05.20	공사지급보증	한국씨티은행
	USD9,160,130	2014.05.20	공사지급보증	한국씨티은행
	USD345,000	2012.08.31	공사지급보증	한국씨티은행
합 계	115,304,113 USD37,617,518 GBP 15,892,067 CNY 12,000,000 EUR1,814,729	-	-	-

XII. 부속명세서

해당사항 없습니다.

【 전문가의 확인 】

1. 전문가의 확인

2. 전문가와의 이해관계