

# 분기보고서

(제 39 기 1분기)

사업연도      2011년 01월 01일      부터  
                  2011년 03월 31일      까지

금융위원회

한국거래소 귀중

2011년 05월 30일

회 사 명 :                    케이씨그린홀딩스주식회사

대 표 이 사 :                이 태 영

본 점 소 재 지 :            서울시 마포구 동교동 160-1  
                                  (전 화) 02-320-6334  
                                  (홈페이지) <http://www.kcgreenholdings.com>

작 성 책 임 자 :            (직 책) 재경팀장            (성 명) 김기욱  
                                  (전 화) 02-320-6159

## 【 대표이사 등의 확인 】

### 대표이사등의 확인·서명

#### 확 인 서

우리는 당사의 대표이사 및 신고업무담당이사로서 이 공시서류의 기재내용에 대해 상당한 주의를 다하여 직접 확인검토한 결과, 중요한 기재사항 또는 표시의 누락이나 허위의 기재 또는 표시가 없고, 이 공시서류에 표시된 기재 또는 표시사항을 이용하는 자의 중대한 오해를 유발하는 내용이 기재 또는 표시되지 아니하였음을 확인합니다.

또한, 당사는 「주식회사의외부감사에관한법률」 제2조의2 및 제2조의3의 규정에 따라 내부회계관리제도를 마련하여 운영하고 있음을 확인합니다  
(「주식회사의외부감사에관한법률」 제2조에 의한 외감대상법인에 한함)

2011. 05. 30

케이씨그린홀딩스주식회사

대표이사 이 태 영 (서명)

신고담당업무이사 김 정 완 (서명)



# I. 회사의 개요

## 1. 회사의 개요

1. 연결대상 종속회사 개황(연결재무제표를 작성하는 주권상장법인이 사업보고서, 분기·반기보고서를 제출하는 경우에 한함)

(단위 : 백만원)

상호	설립일	주소	주요사업	직전사업연도 말 자산총액	지배관계 근거	주요종속 회사 여부
KC코트렐(주)	1973.11.27	서울시 마포구 동교동 160-1	환경오염방지시설업	135,084	사실상지배력	해당
장춘케이씨환보유 한책임공사	2002.06.20	Changchun Economy&Development Zone Changchun City, Jilin Province, 130033, P.R. China	환경오염방지시설업	15,375	기업 의결권의 과반수 소유	해당
Lodge Cottrell Ltd.	1913	Trinity Point East Halesowen B63 3HY United Kingdom	환경오염방지시설업	17,309	기업 의결권의 과반수 소유	해당
Lodge Cottrell Inc.	2006.04.12	2319 Timberloch Place, Suite E,The Woodlands, TX 77380, USA	환경오염방지시설업	1,101	기업 의결권의 과반수 소유	-
Lodge Cottrell India Pvt.Ltd.	2008.11.19	Spazedge Tower-B 5F, Suite No 502- 504, Sec-47, Gurgaon, Haryana, 12202, India	환경오염방지시설업	2,650	기업 의결권의 과반수 소유	-
KC Cottrell Vietnam Co.,Ltd	2008.11.28	6F, VINAFCO Building, 36 Pham Hung Street, Tu Liem District, Hanoi, Vietnam	환경오염방지시설업	33	기업 의결권의 과반수 소유	-
Nol-Tec Systems,Inc	1983.06.03	425 Apollo Drive Lino Lakes, MN 55014, USA	Pneumatic Conveying system	15,118	기업 의결권의 과반수 소유	해당
Nol-Tec Systems Export Services,Inc	2010.12.27	425 Apollo Drive Lino Lakes, MN 55014, USA	수출지원	3	기업 의결권의 과반수 소유	-
KC환경서비스㈜	2000.07.01	전남 여수시 월내동 1402	폐기물처리업	26,284	기업 의결권의 과반수 소유	해당
KC환경개발㈜	2003.4.14	경기도 화성시 진안동 524-1 메트로프라자 607호	폐기물처리업	37,770	기업 의결권의 과반수 소유	-
KC정립환경㈜	1996.11.12	전북 군산시 조촌동 860-5	폐기물처리업	5,593	기업 의결권의 과반수 소유	-

KC최화제과기(북경) 유한공사	2008	중국 베이징	폐촉매 재생사업	9	기업 의결권의 과반수 소유	-
KC한미산업(주)	1992.05.30	경남 창원시 마산회원구 봉암동 654-4	폐기물처리업	8,496	기업 의결권의 과반수 소유	-
안성유리공업(주)	1971.06.09	충남 천안시 서북구 입장면 도림리 330	유리병 제조사업	36,069	기업 의결권의 과반수 소유	해당
KC솔라에너지(주)	2005년 5월	경기 안성시 서운면 신기리 253	신재생에너지발전사 업	6,259	기업 의결권의 과반수 소유	-
코리아솔라홀딩컴 퍼니(주)	2008.05.31	경남 김해시 한림면 명동리 736	신재생에너지발전사 업	8,152	기업 의결권의 과반수 소유	-
KC수산태양광발전 (주)	2009	서울시 마포구 동교동 160-1	신재생에너지발전사 업	10	기업 의결권의 과반수 소유	-

### ※ KC코트렐(주)의 사실상 지배력에 대한 근거사항

no	내용		해당여부
1	다른 투자자와의 약정으로 과반수의 의결권을 행사할 수 있는 능력이 있는 경우		-
2	법규나 약정에 따라 기업의 재무정책과 영업정책을 결정할 수 있는 능력이 있는 경우		해당
	가	<p>경영자문용역계약(분할 신설 이후 진행하였으며, 계약일_2010년 1월 5일)</p> <ul style="list-style-type: none"> <li>- 경영관리 : 경영계획수립 지원/평가, 재무활동 자문, 대외업무 자문, 경영현안 자문</li> <li>- 경영전략 : 장기 비즈니스 포트폴리오 육성전략수립, 전략과제 선정/관리</li> <li>- HR컨설팅 : 인력수급, 임원인사, 인사행정자문, 노사관리</li> <li>- 홍보 및 기타</li> <li>- 업무감사</li> </ul>	
	나	<p>외주계약서(분할 신설 이후 진행하였음, 계약일_2010년 1월 5일)</p> <ul style="list-style-type: none"> <li>- 기획 : 사업계획작성 및 관리, 신규사업검토, 예산수립 및 통제</li> <li>- 재정 : 예산 및 자금관리, 자금출납관리, 회계/결산관리, 세무신고 관리</li> <li>- 지원/총무 : 인사관리, 교육관리, 노무관리, 노조관련, 법무/소송관리, 주주총회/우리사주/공시 및 IR 등 서비스</li> </ul>	
3	이사회나 이에 준하는 의사결정기구가 기업을 지배한다면, 그 이사회나 이에 준하는 의사결정기구 구성원의 과반수를 임명하거나 해임할 수 있는 능력이 있는 경우		해당
	가	<p>주주총회 진행시 과반수 이상 출석 및 의사결정</p> <p>(1) 분할신설을 위한 임시주주총회(2009년 11월 12일)_의결권확보율 81.17%</p> <ul style="list-style-type: none"> <li>- 주식총수(17,000,000주), 출석주식수(7,187,202주), 최대주주등 참석(5,833,870주)</li> </ul> <p>(2) 1기 정기주주총회 (2011년 3월 18일)_의결권확보율 83.47%</p> <ul style="list-style-type: none"> <li>- 주식총수(6,120,000주), 출석주식수(2,522,325주), 최대주주(2,105,486주)</li> </ul>	
	나	주주총회를 통하여 이사회와 같은 회사내 권력구조에 대한 결정 진행	
	다	경영자문용역계약에 대하여 임원에 대한 인사 진행	

4	이사회나 이에 준하는 의사결정기구가 기업을 지배한다면, 그 이사회나 이에 준하는 의사결정기구의 의사결정에서 과반수의 의결권을 행사할 수 있는 능력이 있는 경우		해당
	가	주주총회 진행시 과반수 이상 출석 및 의사결정 - 이사회와 같은 의사결정기구 구성 결정(등기임원)	
	나	경영자문용역계약 및 외주계약에 따라 이사회 의사결정을 위한 자료 제공	
	다	당사의 대표이사가 KC코트렐(주)의 대표이사 겸직	

## 2. 회사의 법적, 사업적 명칭

당사의 법적, 상업적 명칭은 케이씨그린홀딩스 주식회사이며, 영문으로는 KC Green Holdings Co.,Ltd.라 표기합니다.

## 3. 설립일자 및 존속기간

당사는 1973년 11월 27일에 설립되어 2011년에 제39기를 맞이하고 있으며, 1994년 11월 5일에 한국거래소 유가증권시장에 상장되었고, 2010년 1월 1일에 회사분할을 통하여 제조사업부문(케이씨코트렐 주식회사)과 투자사업부문(케이씨그린홀딩스 주식회사)을 분리하여 지주회사로 전환하였습니다. 당사는 현재 '독점규제및공정거래에관한법률' 제8조(지주회사의설립·전환의신고) 및 법 시행령 제15조(지주회사의 설립·전환의 신고등)에 의거, 2011년 3월 31일 현재 재무상태표를 기준으로 '독점규제및공정거래에관한법률'상 지주회사의 요건을 충족하고 있습니다.

## 4. 본사의 주소, 전화번호 및 홈페이지

구분	내용
주 소	서울시 마포구 동교동 160-1
전화번호	02-320-6114
홈페이지	<a href="http://www.kcgreenholdings.com">http://www.kcgreenholdings.com</a>

## 5. 주요사업의 내용

### (1) 회사가 영위하는 목적사업

N o	목적사업
1	자회사의 주식 또는 지분을 취득,소유 함으로써 자회사의 제반 사업내용을 지배 ,경영지도 ,정리,육성하는 지주사업
2	자회사 및 손자회사의 경영관리 업무
3	시장조사 및 경영상담업
4	국내외 광고의 대행업과 광고물의 제작 및 매매
5	기업인수합병 알선 및 알선 대행업

6	자회사 등에 대한 출자, 융자, 보증 및 자금의 알선
7	자회사 등의 경영 및 효율성 제고를 위한 용역사업
8	교육서비스업, 연수서비스업
9	인력공급 및 고용알선업
10	수출입대행업, 무역대리업을 포함한 수출입사업
11	운송, 보관, 하역 및 이와 관련된 정보, 서비스를 제공하는 물류관련 사업
12	도,소매업, 통신판매업을 포함한 각종 판매 유통사업
13	정보운영 및 판매업
14	컴퓨터, 설비, 주변기기 및 프로그램의 제조, 판매 및 임대업
15	소프트웨어 자문, 개발, 판매 및 공급업
16	부동산 매매 및 임대
17	브랜드 및 상표권 등 지적재산권의 라이선스업
18	과학기술 조사 연구 및 기술개발연구의 용역과 기술정보의 매개
19	해외기술의 알선,보급
20	해외기술의 알선,보급을 촉진하기 위한 해외투자
21	신기술사업 관련 투자, 관리, 운영, 알선사업 및 창업지원사업
22	환경컨설팅 사업
23	환경설비 유지관리사업
24	신재생에너지 설비 유지 관리 사업
25	전기업 및 전기공사업
26	회사가 보유하고 있는 지식/정보 등 무형자산의 판매 및 용역사업
27	전 각호의 목적달성에 부수 또는 수반되거나 직접, 간접으로 회사에 유익한 기타 투자 및 부대사업

(2) 자회사가 영위하는 목적사업

N o	목적사업
1	폐기물 수집 및 처리업
2	환경설비업
3	신재생에너지 발전사업

4	조립식칸막이 제조업
5	유리병 제조업
6	지주사업
7	열교환기 제조
8	폐플라스틱 재생사업
9	폐기물 중간처리 및 수집운반업
10	정수,폐수,오수,용수처리기기 제작, 설치 및 판매
11	위 각호에 관계되는 부대사업

## 6. 회사에 속해 있는 기업집단

구분	사업부문	회사명	소재지	상장여부	차상위회사	지분율	비고
지주회사	투자사업부문	케이씨그린홀딩스(주)	한국	상장	-	-	공정거래법상 지주회사
자회사	환경플랜트사업부문	1. KC코트렐(주)	한국	상장	케이씨그린홀딩스(주)	34.40%	공정거래법상 자회사
		2. KC삼양정수(주)	한국	비상장	케이씨그린홀딩스(주)	30.93%	공정거래법상 자회사
		3. KC Cottrell China Co., Ltd.(장춘KC환보유한책임공사)	중국	비상장	케이씨그린홀딩스(주)	100.00%	-
		4. Lodge Cottrell Ltd.	영국	비상장	케이씨그린홀딩스(주)	100.00%	-
		5. Lodge Cottrell Inc.	미국	비상장	케이씨그린홀딩스(주)	100.00%	-
		6. KC Cottrell Vietnam Co.,Ltd	베트남	비상장	케이씨그린홀딩스(주)	100.00%	-
		7. Lodge Cottrell India Pvt., Ltd.	인도	비상장	케이씨그린홀딩스(주)	100.00%	-
		8. NOL-TEC System, Inc.	미국	비상장	케이씨그린홀딩스(주)	53.33%	-
		9. Nol-Tec System Export Services Inc.	미국	비상장	케이씨그린홀딩스(주)	53.28%	-
	환경서비스사업부문	10. KC환경서비스(주)	한국	비상장	케이씨그린홀딩스(주)	100.00%	공정거래법상 자회사
		11. KC한미산업(주)	한국	비상장	케이씨그린홀딩스(주)	100.00%	공정거래법상 자회사
		12. 베올리아이에스앤케이씨에코사이클㈜	한국	비상장	케이씨그린홀딩스(주)	49.00%	공정거래법상 자회사



	친환경제조 사업부문	13.종합환경기획(주)	한국	비상장	케이씨그린홀딩스(주)	50.00%	공정거래법상 자회사
		14. 안성유리공업(주)	한국	비상장	케이씨그린홀딩스(주)	68.98%	공정거래법상 자회사
		15. 조드KC(주)	한국	비상장	케이씨그린홀딩스(주)	50.00%	공정거래법상 자회사
		16. (주)클레스트라하우저만	한국	비상장	케이씨그린홀딩스(주)	50.00%	공정거래법상 자회사
		17. 엔더블유엘퍼시픽(주)	한국	비상장	케이씨그린홀딩스(주)	50.00%	공정거래법상 자회사
		18. KC Envirotech E&C(Fushun)Co.,Ltd.(KC환 보설비제조안장 (무순) 유한공사)	중국	비상장	케이씨그린홀딩스(주)	25.00%	-
	신재생에너 지사업부문	19. KC솔라에너지(주)	한국	비상장	케이씨그린홀딩스(주)	100.00 %	공정거래법상 자회사
		20. KC인발그린에너지(주)	한국	비상장	케이씨그린홀딩스(주)	50.00%	공정거래법상 자회사
		21. 코리아솔라홀딩컴퍼니(주)	한국	비상장	케이씨그린홀딩스(주)	99.00%	공정거래법상 자회사
손 자 회 사	환경서비스 사업부문	1. KC환경개발(주)	한국	비상장	KC환경서비스(주)	50.00%	-
		2. KC정립환경(주)	한국	비상장	KC환경서비스(주)	100.00 %	-
		3. KC최화제파기(북경) 유한공사	중국	비상장	KC환경서비스(주)	100.00 %	-
	친환경제조 사업부문	4. KC Envirotech E&C(Fushun)Co.,Ltd.(KC환보 설비제조안장 (무순) 유한공사)	중국	비상장	KC Cottrell China Co., Ltd.(장춘KC환보유한공사 )	25.00%	-
		5. Clestra Ltd.	홍콩	비상장	(주)클레스트라하우저만	100.00 %	-
		6. Clestra Hauserman KK.	일본	비상장	(주)클레스트라하우저만	100.00 %	-
		7. Clestra Architectural Products Ltd.	중국	비상장	(주)클레스트라하우저만	100.00 %	-
		8. Clestra Australia Pty.Ltd	호주	비상장	(주)클레스트라하우저만	100.00 %	-
	신재생에너 지사업부문	9. KC수산태양광발전(주)	한국	비상장	KC솔라에너지(주)	100.00 %	-
		10. (주)KC에너지아	한국	비상장	KC솔라에너지(주)	50.00%	-

※ 자회사 : 지주회사에 의하여 지배받는 회사

※ 손자회사 : 자회사에 의하여 지배받는 회사

※ KC삼양정수(주), 안성유리공업(주), KC환경개발(주)는 자사주를 매각목적으로 보유하고 있어 명목지분율을 적용하였으며, 이외의 회사는 실질지분율을 적용함

## 7. 신용평가

구 분	내 용
평 가 일	2011년 3월 15일
신용평가기관	NICE신용평가정보(주)
신 용 등 급	BB-
경영진단등급분류	AAA/AA/A/BBB/BB/B/CCC/CC/C/D

등 급	등 급 정 의
AAA	원리금 지급능력이 최상급임
AA+ /AA/AA-	원리금 지급능력이 매우 우수하지만,AAA의 채권보다는 다소 열위임
A+ /A/A-	원리금 지급능력은 우수하지만,상위등급보다 경제여건 및 환경악화에 따른 영향을 받기 쉬운 면이 있음
BBB+ /BBB/BBB-	원리금 지급능력은 양호하지만,상위등급에 비해서 경제여건 및 환경악화에 따른 장래 원리금의 지급능력이 저하될 가능성을 내포하고 있음.
BB+ /BB/BB-	원리금 지급능력이 당장은 문제되지 않으나,장래 안전에 대해서는 단언할 수 없는 투기적인 요소를 내포하고 있음
B+ /B/B-	원리금 지급능력이 결핍되어 투기적이며,불황시에 이자지급이 확실하지 않음
CCC	원리금 지급에 관하여 현재에도 불안요소가 있으며,채무불이행의 위험이 커매우 투기적임
CC	상위등급에 비하여 불안요소가 더욱 큼
C	채무불이행의 위험성이 높고,원리금 상환능력이 없음
D	상환 불능상태임

## 2. 회사의 연혁

### 1. 본점 소재지 및 그 변경

본점소재지 : 서울시 마포구 동교동 160-1

※ 당사는 최근 5사업연도기간 본점소재지의 변경이 없습니다.

### 2. 경영진의 중요한 변동

당사는 이태영 대표이사의 단독 대표이사 체제를 유지하고 있습니다

### 3. 최대주주의 변경

2010년 1월 1일자로 회사 인적분할 후 최대주주는 이태영 대표이사로 변경이 발생하지 않았습니다.

#### 4. 상호의 변경

당사는 1973년 11월 27일 한국코트렐공업주식회사 설립후 1990년 11월 5일 한국코트렐 주식회사로 변경되었으며 2008년 3월 21일 주주총회 결의에 의해 케이씨코트렐주식회사로 상호가 변경되었습니다.

또한 2010년 1월 1일을 기준으로 인적분할 방식으로 분할하여 존속법인인 구 케이씨코트렐 주식회사는 케이씨그린홀딩스 주식회사로 상호를 변경하게 되었으며 동 상호변경 등기는 2010년 1월 6일에 완료되었습니다.

#### 5. 그 밖에 경영활동과 관련된 중요한 사항의 발생

##### (1) 최근의 중요한 변동사항 : 기업분할

당사는 2009년 9월 28일자 이사회 결의 및 2009년 11월 12일 임시주주총회를 통하여 2010년 1월 1일을 기준으로 인적분할에 의한 지주회사 체제로 전환하였습니다. 동 분할로 인하여 존속법인인 당사는 케이씨그린홀딩스 주식회사로 상호를 변경하여 유가증권시장 상장규정 제49조에 따라 2010년 1월 29일에 변경상장되었으며 「독점규제 및 공정거래에 관한 법률」 제8조 및 동법 시행령 제 15조와 관련, 공정거래위원회의 심사 결과, 지주회사로서의 기준을 충족하고 있음을 공정거래위원회로부터 최종 확인 받았습니다.

한편 신설되는 회사인 케이씨코트렐 주식회사는 기존 제조사업부문을 유지하게 되며 한국거래소의 유가증권시장상장규정 제36조 제2항 및 제4항에 따른 재상장 심사를 거쳐 한국거래소 유가증권시장에 2010년 1월 29일 재상장되었습니다.

##### (2) 경영활동과 관련한 회사의 연혁 (설립 이후 최근5년간의 변동상황)

년도	일시	내용
1973	11/27	한국코트렐공업주식회사 설립
2005	03/11	영국 Lodge Sturtevant Ltd. 인수(100%)
	06/17	중국 장춘KC환보유한공사 50% 추가출자(100%)
	08/17	중국(무순) 합자법인 설립 (KC환보설비제조안장(무순)유한공사(50%))
	11/07	KC태양광발전(주) 설립(100%)
	12/20	당사의 계열사인 (주)클레스트라하우저만이 일본 현지법인 Clestra Hauserman KK 지분인수(100%)
2006	06/08	당사의 계열사인 (주)클레스트라하우저만이 홍콩 현지법인Clestra Ltd. 지분인수(100%)
	06/09	미국 Lodge Cottrell Inc. 설립(80%)
	12/13	베올리아이에스앤케이씨에코사이클(주) 설립 (49%)
2007	08/16	KC글라스(주) 설립 (100%)
	08/29	당사의 계열사인 KC태양광발전(주)가 코리아솔라홀딩컴퍼니(주) 지분출자 설립 (100%)
	08/31	안성유리공업(주) 인수 (17.23%)
	10/01	당사의 계열사인 KC환경서비스(주)가 KC정립환경(주) 인수(90%)
	10/15	당사의 계열사인 (주)클레스트라하우저만이 상해 현지법인 Clestra Architectural Products Ltd. 지분출

		자 설립 (100%)
	12/12	당사의 계열사인 KC태양광발전(주)가 무한에너지(주) 지분출자 설립 (50%)
	12/18	솔라토피아(주) 설립 (50%)
	12/18	ISO 14001 인증 획득
2008	01/10	KC환경개발(주) 추가출자 (20%)
	02/05	KC한미산업(주) 인수 (64.29%)
	03/21	KC코트렐(주)로 상호변경
	04/15	KC삼양정수(주) 출자 (30.90%)
	08/12	당사의 계열사인 KC환경서비스(주)가 KC최화제과기(북경) 유한공사 지분출자 설립 (100%)
	12/19	당사의 계열사인 KC태양광발전(주)가 (주)KC에너지아 지분 출자(50%)
2009	01/23	KC Cottrell Vietnam Co.,Ltd. 설립 (100%)
	01/29	Lodge Cottrell India Pvt., Ltd. 설립 (100%)
	02/20	KC한미산업(주) 추가출자 (취득후 71.43%)
	05/07	안성유리공업(주) 추가출자 (취득후 34.47%)
	05/07	엔더블유엘퍼시픽(주) 출자 (50%)
	07/06	KC글라스(주) 합병
	12월	- (주)건원과 무한에너지(주)의 지분매각 - 솔라토피아(주) --> (주)코리아카본뱅크로 합병
2010	01/01	2010.01.01 기준으로 케이씨그린홀딩스(주) (상호변경전: 케이씨코트렐(주))의 제조사업부문을 인적분할하여 케이씨코트렐(주)를 설립
	1월	솔라플러스(주) --> KC인발그린에너지(주)로 상호변경
	04/09	Lodge Cottrell India Pvt., Ltd. 추가출자 (100%)
	04/15	종합환경기획(주) 설립 (50%)
	06/29	KC코트렐(주)의 자회사 편입을 위하여 보통주 1,782,160주를 2010년 6월 28일자로 현물출자 받고, 그 대가로 현물출자를 한 주주들에게 당사의 보통주 7,984,980주를 발행, 배정함 (관련공시 : 2010.06.29 - 지주회사의 자회사편입)
	08/31	NOL-TEC System, Inc.출자(53.33%) (관련공시 : 2010.08.12-타법인주식 및 출자증권취득결정)
	12/27	Nol-Tec System Export Services Inc. 출자(53.28%)
2011	3/31	KC태양광발전(주) --> KC솔라에너지(주) 사명변경

### 3. 자본금 변동사항

증자(감자)현황

(기준일 : 2011.03.31 ) (단위 : 원, 주)

주식발행 (감소)일자	발행(감소) 형태	발행(감소)한 주식의 내용				
		종류	수량	주당 액면가액	주당발행 (감소)가액	비고
2006.11.18	유상증자(주주배정)	보통주	400,000	5,000	20,350	-
2010.01.01	-	보통주	2,550,000	500	-	인적분화로 인한 감소
2010.06.28	현물출자	보통주	7,984,980	500	3,080	현물출자공개매수

### 4. 주식의 총수 등

주식의 총수 현황

(기준일 : 2011.03.31 ) (단위 : 주)

구 분		주식의 종류			비고
		보통주	우선주	합계	
I. 발행할 주식의 총수		100,000,000	-	100,000,000	-
II. 현재까지 발행한 주식의 총수		22,434,980	-	22,434,980	-
III. 현재까지 감소한 주식의 총수		-	-	-	-
	1. 감자	-	-	-	-
	2. 이익소각	-	-	-	-
	3. 상환주식의 상환	-	-	-	-
	4. 기타	-	-	-	-
IV. 발행주식의 총수 (II-III)		22,434,980	-	22,434,980	-
V. 자기주식수		0	-	-	-
VI. 유통주식수 (IV-V)		22,434,980	-	22,434,980	-

5. 의결권 현황

(기준일 : 2011.03.31 ) (단위 : 주)

구 분		주식수	비고
발행주식총수(A)	보통주	22,434,980	-
	우선주	-	-
의결권없는 주식수(B)	보통주	-	-
	우선주	-	-
기타 법률에 의하여 의결권 행사가 제한된 주식수(C)	보통주	-	-
	우선주	-	-
의결권이 부활된 주식수(D)	보통주	-	-
	우선주	-	-
의결권을 행사할 수 있는 주식수 (E = A - B - C + D)	보통주	22,434,980	-
	우선주	-	-

6. 배당에 관한 사항 등

1. 최근 3사업연도 배당에 관한 사항

구 분		제39기 1분기	제38기	제37기
주당액면가액 (원)		500	500	500
당기순이익 (백만원)		985	6,551	13,869
주당순이익 (원)		44	353	816
현금배당금총액 (백만원)		-	1,458	3,060
주식배당금총액 (백만원)		-	-	-
현금배당성향 (%)		-	22.26	22.06
현금배당수익률 (%)	보통주	-	1.87	2.07
	우선주	-	-	-
주식배당수익률 (%)	보통주	-	-	-

	우선주	-	-	-
주당 현금배당금 (원)	보통주	-	65	180
	우선주	-	-	-
주당 주식배당 (주)	보통주	-	-	-
	우선주	-	-	-

## 2. 배당정책, 배당제한에 관한 사항

### - 제 8 조의 2 (우선주식의 수와 종류)

1. 당 회사가 발행할 우선주식은 의결권이 없는 것으로 하며, 그 발행주식의 수는 팔 백오십만주로 한다.
2. 우선주식에 대하여는 액면금액을 기준으로 하여 년 5%이상으로 이사회가 우선 배당율을 정한다.
3. 보통주식의 배당율이 우선주식의 배당율을 초과할 경우에는 그 초과분에 대하여 보통주식과 동일한 비율로 참가시켜 배당한다.
4. 우선주식에 대하여 어느 사업연도에 있어서 소정의 배당을 하지 못한 경우에는 누적된 미배당분을 다음 사업연도의 배당시에 우선하여 배당한다.
5. 우선주식에 대하여 소정의 배당을 하지 아니한다는 결의가 있는 경우에는 그 결 의가 있는 총회의 다음 총회부터 그 우선적 배당을 한다는 결의가 있는 총회의 종 료시까지의 의결권이 있는 것으로 한다.
6. 당 회사가 유상증자 또는 무상증자를 실시하는 경우 우선주식에 대한 신주의 배 정은 유상증자의 경우에는 보통주식으로, 무상증자의 경우에는 그와 같은 종류의 주식으로 한다.
7. 우선주식의 존속기간은 우선주식발행시 이사회결의로 정할 수 있으며, 이 기간 종료와 동시에 보통주식으로 전환 된다. 그러나, 위 기간중 소정의 배당을 하지 못한 경우에는 소정의 배당을 종료할 때까지 그 기간을 연장한다. 이 경우 전환 으로 인하여 발행하는 주식에 대한 이익의 배당에 관하여는 제10조 2의 규정 을 준용한다.

### - 제 10 조의 2 (신주의 배당기산일)

회사가 유상증자, 무상증자 및 주식배당에 의하여 신주를 발행하는 경우 신주에 대한이익의 배당에 관하여는 신주를 발행한 때가 속하는 영업연도의 직전 영업연도 말에 발행한 것으로 본다.

### - 제 43 조 (이익배당)

1. 이익의 배당은 금전과 주식으로 할 수 있다.
2. 이익의 배당을 주식으로 하는 경우 회사가 수종의 주식을 발행한 때에는 주주총 회의 결의로 그와 다른 종류의 주식으로도 할 수 있다.
3. 제 1 항의 배당은 매 결산기말 현재의 주주명부에 기재된 주주 또는 등록된 질권 자에게 지급한다.

### - 제 44 조 (배당금 지급청구권의 소멸시효)

1. 배당금의 지급청구권은 5년간 이를 행사하지 아니하면 소멸시효가 완성한다.
2. 제 1 항의 시효의 완성으로 인한 배당금은 당 회사에 귀속한다.

## II. 사업의 내용

### 1. 사업의 개요

#### 가. 업계의 현황

지주회사(持株會社, Holding Company)란 다른 회사의 주식을 소유한 회사이며 단순히 주식을 소유하는 것만이 아니라, 법적기준 이상의 해당회사의 주식(의결권)을 보유함으로써 그 회사에 대하여 실질적인 지배권을 취득하는 것을 사업의 목적으로 하는 회사입니다. 또한 대한민국 법률상으로는, 주식(지분)의 소유를 통하여 국내회사의 사업내용을 지배하는 것을 주된 사업으로 하는 회사로서 직전 사업연도 종료일 현재의 대차대조표상의 자산총액이 1천억원 이상인 경우 해당됩니다.

지주회사 체제로의 전환은 지분을 상응을 통한 안정적 지배구조 확립, 투자와 사업분리를 통한 가치증진 및 경영효율성 제고를 위해서 필요합니다. 따라서 그룹의 전략적 의사결정과 사업의사결정의 분리를 통한 책임경영을 강화하고, 다양한 시장반응 및 외부환경에 신속하게 대응하기 위해서, 최근 다수의 기업들이 지주회사 체제로의 전환을 진행 중에 있습니다.

지주회사의 장점으로는 기업지배구조의 투명성을 증대시켜 시장으로부터 적정한 기업가치를 평가받음으로써 주주의 가치를 높이고, 독립적인 경영 및 객관적인 성과평가를 가능케 함으로써 책임경영을 정착시켜며, 사업부문별 특성에 맞는 신속하고 전문적인 의사결정이 가능한 체제를 확립하여 사업부문별 경쟁력을 강화하고, 전문화된 사업역량에 기업의 역량을 집중함으로써 경영위험의 분산 등을 추구할 수 있습니다.

#### 나. 회사의 현황

##### (1) 영업개황 및 사업부문의 구분

##### (가) 영업개황

당사는 지배구조의 투명성 제고, 경영의 효율성 증대를 통한 주주가치의 극대화, 각 사업부문별 특성에 적합한 의사결정 체제 확립, 경영 자원의 효율적 배분을 통해 사업 경쟁력을 강화하여 성장 잠재력을 확보 및 경영위험을 최소화하기 위해서 2010년 1월 1일을 기준으로 하여, 존속법인인 케이씨그린홀딩스 주식회사(구, 케이씨코트렐 주식회사)에서 인적 분할하여 제조사업부문을 영위하는 케이씨코트렐 주식회사를 설립하였습니다. 2011년 3월 31일 현재, 공정거래법상 13개의 자회사를 두고 있습니다.

당사는 어떠한 사업활동도 하지 않고, 자회사의 주식을 소유함으로써 그 회사를 지배하는 것을 주된 목적으로 하며 지배하는 자회사들로부터 받는 경영관리용역수익, 지분법이익 등을 주된 수입원으로 하는 순수지주회사의 역할을 수행하고 있습니다.



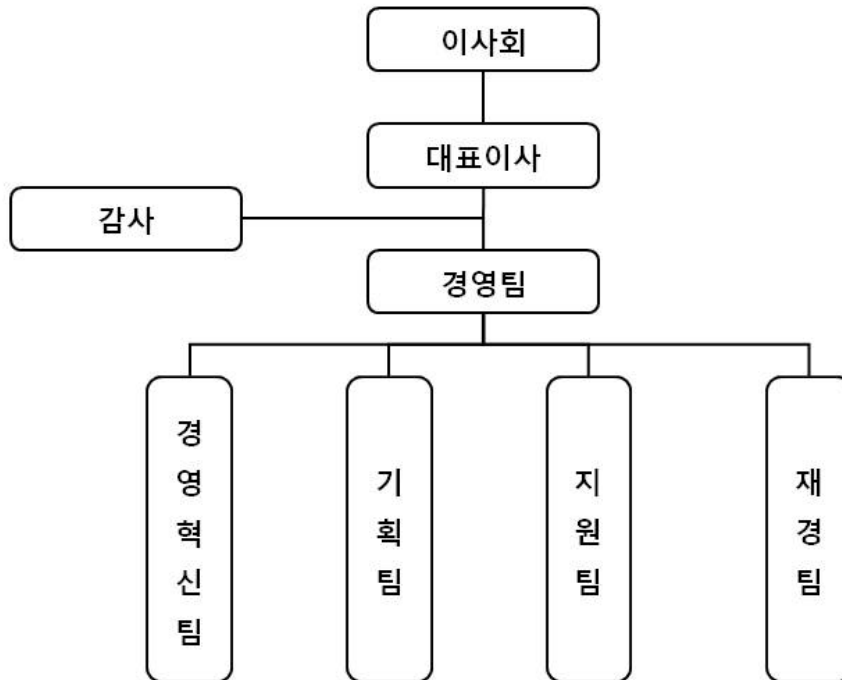

(나) 공시대상 사업부문의 구분

당사의 종속회사는 한개의 기업실체가 별도의 제품군으로 영업을 수행하고 있으며, 경영진의 주요의사결정 또한 제품군별로 이루어지고 있으므로 당사는 영업부문별 보고를 (1)투자사업부문, (2)환경플랜트사업부문, (3)환경서비스사업부문, (4) 신재생에너지사업부문, 그리고 (5) 친환경제조사업부문으로 공시합니다.

각 부문별 연결대상 회사는 다음과 같습니다.

구분	No	회사명	소재지	주요업종	주주명	지분율
투자사업부문	1	KC그린홀딩스㈜	서울 마포	지주회사	이태영 외	56.50%
환경플랜트사업부문	2	KC코트렐㈜ 환경플랜트 사업부문	서울 마포	환경설비업	KC그린홀딩스㈜	34.40%
	3	장춘케이씨환보유한책임공사	중국 장춘	환경설비업	KC그린홀딩스㈜	100.00%
	4	Lodge Cottrell Ltd.	영국 버밍엄	환경설비업	KC그린홀딩스㈜	100.00%
	5	Lodge Cottrell Inc.	미국 휴스턴	환경설비업	KC그린홀딩스㈜	100.00%
	6	Lodge Cottrell India Pvt.Ltd.	인도 구르가온	환경설비업	KC그린홀딩스㈜	100.00%

	7	KC Cottrell Vietnam Co.,Ltd.	베트남 하노이	환경설비업	KC그린홀딩스㈜	100.00%
	8	Nol-Tec Systems,Inc	미국 미네소타	Pneumatic Conveying system	KC그린홀딩스㈜	44.44%
	9	Nol-Tec Systems Export Services,Inc	미국 미네소타	수출지원	KC그린홀딩스㈜	53.28%
환경서비스 사업부문	10	KC환경서비스㈜	전남 여수	폐기물처리업	KC그린홀딩스㈜	100.00%
	11	KC환경개발㈜	경기 화성	폐기물처리업	KC환경서비스㈜	50.00%
	12	KC정립환경㈜	전북 군산	폐기물처리업	KC환경서비스㈜	100.00%
	13	KC최화제과기(북경)유한공사	중국 베이징	폐촉매 재생사업	KC환경서비스㈜	100.00%
	14	KC한미산업㈜	경남 마산	폐기물처리업	KC그린홀딩스㈜	100.00%
친환경제조 사업부문	15	안성유리공업㈜	충남 천안	유리병 제조사업	KC그린홀딩스㈜	68.98%
신재생에너지사업부문	16	KC코트렐(주) 신재생에너지 사업부문	서울 마포	신재생에너지발전사업	KC그린홀딩스㈜	-
	17	KC솔라에너지(주)	경기 안성	신재생에너지발전사업	KC그린홀딩스㈜	100.00%
	18	코리아솔라홀딩컴퍼니㈜	경남 김해	신재생에너지발전사업	KC그린홀딩스㈜	99.00%
	19	KC수산태양광발전㈜	서울 마포	신재생에너지발전사업	KC솔라에너지㈜	100.00%

※ KC코트렐(주)는 플랜트사업부문과 신재생에너지사업부문으로 나누어 집계함

#### 다. 사업부분별 사업의 내용

##### (1) 환경플랜트 사업부문

##### (가) KC코트렐(주)

구분	내용
회사의 명칭	케이씨코트렐 주식회사
설립일자	2010년 1월 1일 인적분할을 통하여 신규법인 출범
소재지	서울시 마포구 동교동 160-1
웹사이트	www.kc-cottrell.com
주요사업의 내용	<ul style="list-style-type: none"> <li>- 집진설비 (ELECTROSTATIC PRECIPITATORS, BAG FILTERS)</li> <li>- 가스처리설비 (FGD, GSA SYSTEMS)</li> <li>- 배연탈질설비(DE-NOX SYSTEMS)</li> <li>- 회처리설비(ASH HANDLING SYSTEMS)</li> <li>- 환경산업기기</li> <li>- 기술자문서비스</li> <li>- 신재생에너지외</li> </ul>
연혁	2010년 01월 : 지주회사/사업회사 인적분할 완료

	2010년 03월 : 무상증자(총발행주식수 : 510만주) <b>2010년 06월 : 대주주 변경(이태영 --&gt; KC그린홀딩스주식회사)</b> 2010년 11월 : 유상증자(주주배정) (총발행주식수 : 612만주)
--	--

(나) 장춘케이씨환보유한책임공사

구분	내용
회사의 명칭	장춘케이씨환보유한책임공사 (KC Cottrell China Co.,Ltd)
설립일자	2002년 6월 20일
소재지	No.9576DonghuanchengRd., Changchun City, Jilin Province, 130033, P.R.China
웹사이트	www.cckc.com.cn
주요사업의 내용	KC Cottrell(China)는 중국의 장춘시에 설립한 대기오염방지시설 전문기업입니다. 중국시장에서는 탁월한 기술력을 인정받으면서 중국시장에서 사업역량을 넓혀가고 있음 네트워크사간의 긴밀한 협력체계를 통하여 사업역량을 강화하고 있음  주요사업내용 - 집진설비 (ELECTROSTATIC PRECIPITATORS, BAG FILTERS) - 가스처리설비 (FGD, GSA SYSTEMS) - 배연탈질설비(DE-NOX SYSTEMS) - 폐수처리설비 (Water Treatment System) - 쓰레기 소각로 설비(Waste Incineration System)
연혁	2002년 06월 Established KC Cottrell(China) Co., Ltd. the first company specialized in both tumbling hammer type ESP and MIGI rapper type ESP in China 2002년 06월 First ESP contract of 1*200MW 2003년 03월 First ESP contract of 1*350MW 2004년 08월 First ESP contract of 1*600MW 2005년 01월 First De-NOx system contract of 1*600MW First Flue gas desulphurization system contract 2005년 02월 First water treatment system contract 2005년 04월 First wet scrubber contract 2005년 06월 Changed into 100% subsidiary company of KC GreenHoldings Co., Ltd. 2005년 12월 First waste incineration system contract 2007년 08월 First semi-dry FGD system contract 2008년 10월 First 300MW ESP reconstruction contract

(다) Lodge Cottrell Ltd.

구분	내용
회사의 명칭	LodgeCottrell Ltd.

설립일자	1913년	
소재지	Trinity Point East Halesowen B63 3HY United Kingdom	
웹사이트	www.lodgecottrell.com	
주요사업의 내용	<p>Lodge cottrell Ltd(LCL)는 1913년 대기오염방지 핵심기술의 하나인 전기집진기를 세계최초로 개발, 상용화한 Lodge Cottrell사가 설립한 회사이며, 2005년 3월 100% 지분을 인수하여 가족회사가 된 전기집진기설계 및 설치와 관련하여 약 100년 동안 전세계에 4,500여기의 환경설비를 공급해 왔으며 세계적으로 대기오염방지 설비를 주도해 온 환경전문기업</p> <p>주요사업내용</p> <ul style="list-style-type: none"> <li>- 집진설비 (ELECTROSTATIC PRECIPITATORS, BAG FILTERS)</li> <li>- 가스처리설비 (FGD, GSA SYSTEMS)</li> <li>- 배연탈질설비(DE-NOX SYSTEMS)</li> <li>- 회처리설비(Ash Handling systems)</li> <li>- 환경산업기기</li> <li>- 기술자문서비스</li> </ul>	
연혁	1883년	First demonstration of electrostatic precipitation(ESP) for the collection of dust particles.
	1886년	The first attempt on a commercial scale to precipitate dust and fume from gas
	1913년	The Lodge Fume Deposit Company Limited was formed
	1914년	the first electrical precipitator in the world to clean blast furnace gas at the Skinningrove Iron Company
	1919년	Replaced by the Lodge Fume Company Limited.
	1922년	The Lodge Fume Company decided to change its name to Lodge-Cottrell Ltd.
	1929년	the company moved to its ocation at George Street, Birmingham
	1990년	Lodge-Cottrell acquired the gas cleaning activities
	1994년	Lodge-Cottrell acquired the gas cleaning activities of the Peabody Sturtevant and Peabody Holmes companies and the 3 operations merged to form Lodge Sturtevant Limited.
	2003년	the Lodge Sturtevant business became a subsidiary of F.L.Smidth Airtech
	2005년	Lodge Sturtevant Ltd was acquired by Korea Cottrell Co., Ltd.
	2007년	Korea Cottrell became KC Cottrell Co., Ltd and the name Lodge Sturtevant was changed to its original 1922 name of Lodge Cottrell.

(라) Lodge Cottrell Inc.

구분	내용

회사의 명칭	Lodge Cottrell Inc.
설립일자	2006년 4월 12일
소재지	2319 TimberlochPlace,suite E, The Woodlands, TX 77380, USA
웹사이트	www.lodge-cottrell.us
주요사업의 내용	<p>Lodge Cottrell Inc(LCI)는 미국의 환경설비 시장 진출의 교두보를 확보하기 위해 KC그린홀딩스가 설립한 미국현지법인</p> <p>북미지역의 환경설비 A/S시장 진입을 초기사업으로 하여, 현재는 KC Network의 미주사업을 담당하면서, 브라질의 Brasil EquipmentosIndustrials Ltd와 제휴 관계수립, 멕시코 시장에서의 영업진출 등 중남미시장에 대한 영업력을 확대해 나가고 있음</p> <p>주요사업내용</p> <ul style="list-style-type: none"> <li>- 집진설비 (ELECTROSTATIC PRECIPITATORS, BAG FILTERS)</li> <li>- 가스처리설비 (FGD, GSA SYSTEMS)</li> <li>- 배연탈질설비(DE-NOX SYSTEMS)</li> <li>- 회처리설비(Ash Handling systems)</li> </ul>

(마) KC Cottrell India Pvt.Ltd.

구분	내용
회사의 명칭	KC Cottrell India Pvt.Ltd.
설립일자	2008년 11월 19일
소재지	SpazedgeTower-B 5F, Suite No 502-504, Sec-47, Gurgaon, Haryana-122002, India
웹사이트	www.lodgecottrellpvt.com
주요사업의 내용	<p>KC Cottrell India는 2008년 포스코건설로부터 인도의 IISCO제철소 고로용 전기집진기를 수주하면서 인도 환경시장 진출을 목적으로 설립되었고, 본사는 수도권 지역인 구르가온에 위치하면서 산업도시이자 구 수도였던 콜카타에 지사를 두고 있음</p> <p>주요사업내용</p> <ul style="list-style-type: none"> <li>- 집진설비 (ELECTROSTATIC PRECIPITATORS, BAG FILTERS)</li> <li>- 가스처리설비 (FGD, GSA SYSTEMS)</li> <li>- 배연탈질설비(DE-NOX SYSTEMS)</li> <li>- 회처리설비(Ash Handling systems)</li> <li>- 환경산업기기</li> </ul>

(바) KC Cottrell Vietnam Co.,Ltd.

구분	내용
회사의 명칭	KC Cottrell Vietnam Co.,Ltd

설립일자	2008년 11월 28일
소재지	6F., VINAFCO Building, 36 Pham Hung Street, TuLiem District, Hanoi, Vietnam
웹사이트	www.kc-cottrell.com.vn
주요사업의 내용	<p>KC Cottrell Vietnam은 베트남 내 최초의 환경설비 전문회사로서, EPC(Engineering, Procurement &amp; construction) Base Project의 신규수행은 물론 기존 설비에 대한 Technical A/S도 수행하는 등 환경 관련 Total Solution 제공</p> <p>주요사업내용</p> <ul style="list-style-type: none"> <li>- 집진설비 (ELECTROSTATIC PRECIPITATORS, BAG FILTERS)</li> <li>- 가스처리설비 (FGD, GSA SYSTEMS)</li> <li>- 배연탈질설비 (DE-NOX SYSTEMS)</li> <li>- 회처리설비 (Ash Handling systems)</li> <li>- 환경산업기기</li> </ul>

(사) Nol-Tec System, Inc

구분	내용
회사의 명칭	NOL-TEC System, Inc.
설립일자	1983년 (2010년 8월 지분출자)
소재지	425 Apollo Drive Lino Lakes, MN 55014, USA
웹사이트	www.nol-tec.com
주요사업의 내용	<p>NOL-TEC System Inc.(NTS)는 1983년 미국 미네소타주에 설립되어 Material Handling System을 설계, 제작하여 공급하는 회사</p> <p>분체 및 입자형 물질에 대한 운반, 하역, 혼합 등 일체의 설비를 식품, 화학, 금속, 세라믹, 유리산업 등 거의 모든 산업분야에 공급하는 세계적인 명성을 보유함</p> <p>NTS는 2005년 이후 Sorbent를 이용한 건식탈황설비인 “Sorb-N-ject” 시스템을 개발하여 미국 내 발전소에 공급하고 있으며, 기존 LCI의 전기집진기 및 백필터기술과 결합하여 건식탈황설비 및 전기집진기, 백필터시장을 공동으로 확대해 나가고 있음</p> <p>주요사업내용</p> <ul style="list-style-type: none"> <li>- 분체이송설비</li> <li>- 분체혼합설비</li> <li>- 분체하역설비</li> <li>- 건식탈황설비</li> </ul>

※ Nol-Tec Systems Export Services, Inc는 수출업무대행을 주요사업으로 하는 사업체로서 Nol-Tec System, Inc.의 수출업무를 보다 효과적으로 진행하기 위하여 인수함 (2010년 12월 27일)

(2) 환경서비스 사업부문

(가) 케이씨환경서비스(주)

구분	내용
회사의 명칭	케이씨환경서비스(주)
설립일자	2000년 7월 1일
소재지	전남 여수시 월내동1402번지
웹사이트	www.kc-enviro.com
주요사업의 내용	<p>KC환경서비스는 여수국가산업단지 내에 위치하고 있으면서, 산업현장에서 발생하는 다양한 폐기물의 안정적인 처리(일반, 지정)와 폐촉매 재제조(일반, 지정) 및 매립장 정비복원사업을 시행하여 녹색에너지 생산과 친환경적 순환형산업구조로의 전환에 이바지 하는 종합환경 전문기업</p> <p>주요사업내용</p> <ul style="list-style-type: none"> <li>- 폐기물중간처리(소각)</li> <li>- 폐열(Steam)공급</li> <li>- 폐촉매재제조</li> <li>- 매립장악취안정화</li> </ul>
연혁	<p>2000년 07월 : 회사설립(LG건설(주)로부터 소각로공장 인수, 자본금 15억원)</p> <p>- FBC소각로(1호기)</p> <p>2002년 08월 : ISO14001 인증획득</p> <p>2002년 09월 : RKS소각로 증설(2호기)</p> <p>2002년 12월 : 자본금증자 15억원(총자본금 30억원)</p> <p>2004년 05월 : 질소산화물 저감설비(SCR-PLASMA저온촉매공법)착공 - RKS</p> <p>2004년 09월 : 보관시설증설(고형폐기물보관창고/지하저장시설)</p> <p>2005년 03월 : 증발농축설비 완공(13.2m³/일)</p> <p>2006년 07월 : 화치동 1322번지 최종매립지 확보</p> <p>2007년 07월 : KC테라사이클(주) 흡수합병</p> <p>2007년 09월 : 자본금증자 10억원(총자본금 40억원)</p> <p>2007년 10월 : KC정립환경(주) 90%지분획득</p> <p>2009년 09월 : OHSAS18001 인증획득</p> <p>2009년 12월 : 폐촉매(SCR)재제조공장 준공</p>

※ KC최화제과기(북경)유한공사는 폐촉매(SCR)재제조 공정을 통하여 생산된 재생 촉매를 영업하기 위하여 KC환경서비스가 2008년에 북경에 설립한 법인임

#### (나) 케이씨환경개발(주)

구분	내용
회사의 명칭	케이씨환경개발(주)
설립일자	2003년 4월 14일
소재지	경기도 화성시진안동524-1 메트로프라자607
웹사이트	www.kc-enviro.com

주요사업의 내용	<p>KC환경개발(주)은 사업장 일반폐기물 매립시설(폐기물 최종처리업)을 운영하는 회사로서 전국에서 가장 많은 산업폐기물이 발생하는 수도권 지역에 위치하고 있음</p> <p>2000년 1월 제1공구 매립시설 운영개시 이후, 4차례의 매립시설 확장조성을 통하여 총 1,521,612m<sup>3</sup>의 사업장폐기물을 매립함으로써, 수도권역에서 발생하는 사업장(일반)매립대상폐기물의 적정처리에 장기간 기여함</p> <p>또한 제4-2공구 매립시설은 매립용적 1,350,000m<sup>3</sup>규모로써, 2011년 1월 운영개시</p> <p>주요사업내용</p> <ul style="list-style-type: none"> <li>- 산업폐기물 위생매립</li> </ul>
-------------	---

(다) 케이씨정립환경(주)

구분	내용
회사의 명칭	케이씨정립환경(주)
설립일자	1997년 1월 (지분인수 2007년 10월 1일)
소재지	전라북도 군산시 조촌동860-5번지
웹사이트	www.kc-enviro.com
주요사업의 내용	<p>KC정립환경(주)은 비계, 구조물 해체 등의 건설분야와 건설폐기물 수집운반 및 중간처리업을 영위하는 폐기물 처리 전문기업</p> <p>KC정립환경(주)은 신기술 적용 폐기물처리시설을보유하여 재생골재 입형개선기술을 적용한 규격별순환 골재의 생산, SAND PLANT 설치에 따라 모래를 생산하는 등 건설폐기물의 재활용에 앞장서고 있으며, 환경신기술 시설로 건설폐기물 처리 및 순환 잔골재, 이물질 분리기술을 구현하고 있음</p> <p>주요사업내용</p> <ul style="list-style-type: none"> <li>- 건설폐기물 수집, 운반 및 중간처리업(소각)</li> <li>- 전문건설업 (비계, 구조물해체공사업/토공사업)</li> <li>- 석면해체업</li> <li>- 모래생산, 재활용대상폐기물제조 (SAND PLANT)</li> </ul>

(라) 케이씨한미산업(주)

구분	내용
회사의 명칭	케이씨한미산업(주)
설립일자	1992년 5월 30일
소재지	경남 창원시 마산회원구 봉암동 654-4
웹사이트	www.kc-enviro.com
주요사업의 내용	<p>KC한미산업(주)은 마산자유무역지역 2공구 내에 위치하고 있으면서 산업현장에서 발생하는 폐기물(일반, 지정), 폐수, 폐유 등을 수집, 운반하여 처리하는 One Stop Service System을 갖춘 산업폐기물 전문 처리업체</p>



	<p>소각시설(100톤/일, Stoker type), 폐수처리시설(200m3/일, 증발농축 a생물학적처리)을보유하고서 창원공단 입주업체를 주고객으로영호남지역까지 액,고상의 폐기물 및 폐수를 처리</p> <p>주요사업내용</p> <ul style="list-style-type: none"> <li>- 폐기물중간처리(소각)</li> <li>- 폐수처리</li> <li>- 폐유처리</li> </ul>
--	--

### (3) 친환경제조 사업부문

#### (가) 안성유리공업(주)

구분	내용
회사의 명칭	안성유리공업(주)
설립일자	1971년 6월 9일 (2007년 9월 3일 지분인수)
소재지	충청남도 천안시 서북구 입장면 도립리 330번지
웹사이트	www.asglass.co.kr
주요사업의 내용	<p>안성유리공업(주)는 1971년 설립되어 제약/주류산업/식음료 산업에 필요한 각종 유리병을 생산하는 회사로서 국내 최고의 설비와 기술력을 자랑하고 있는 유리병 포장용기 전문제조회사로서, 공장자동화 설비를 갖추고 있음</p> <p>기술연구소를 통한 끊임없는 품질개선과 기술력 축적으로 고객만족 경영에 초점을 맞추고 있으며 100%재활용이 가능한 파유리사용을 활성화함으로써 깨끗한 사회건설을 위한 저탄소환경친화기업</p> <p>주요사업내용</p> <ul style="list-style-type: none"> <li>- 유리병 생산, 판매</li> <li>- 유리관련 기술자문 컨설팅</li> <li>- 태양광발전사업</li> <li>- 유리소재(Glass Frit)생산공급</li> </ul>
연혁	<p>1971년 06월 : 회사설립, 서울공장 신설(일30톤)</p> <p>1979년 06월 : 수원공장 일 50톤 신설(일 80톤)</p> <p>1982년 11월 : K.S표시 인증획득 1종(약병), 1996년 10월 KS표시 인증획득 3종(음료수)</p> <p>1985년 09월 : 수원공장 일 70톤 증설(일 100톤) - 서울공장 폐쇄</p> <p>1989년 01월 : 수원공장 일 30톤 신설</p> <p>1990년 04월 : (주)중성유리 설립, 천안공장 신설(일 130톤)</p> <p>1996년 04월 : (주)중성유리 천안공장 일 70톤 증설(일 200톤)</p> <p>1996년 10월 : (주)중성유리와 합병(수원공장폐쇄)</p> <p>2005년 05월 : 제12회 충청남도 기업인대회 우수기업인상 수상</p> <p>2005년 12월 : 제13회 충남북부상공대상 경영혁신대상 수상</p> <p>2006년 03월 : 제33회 상공의 날 "동탄산업훈장" 수훈</p> <p>2007년 12월 : 기업부설 연구소 설립</p> <p>2008년 11월 : ISO 9001, 14001인증획득(인증기관 : TQCSI(주))</p> <p>2008년 12월 : INNO-Biz 인증취득(인증기관 : 중소기업청)</p>

	2009년 10월 : 안성유리 온실가스인벤토리 구축 2010년 12월 : 태양광발전소 준공
--	---

#### (4) 신재생에너지 사업부문

##### (가) 케이씨솔라에너지(주)

구분	내용
회사의 명칭	케이씨솔라에너지(주)
설립일자	2005년 5월
소재지	경기도 화성시 진안동 524-1 메트로프라자 607호
주요사업의 내용	KC솔라에너지(주)는 태양광발전소 시행사업을 목적으로 설립하여 2006년 경기도 화성시 서신면에 폐기물 매립사업후 관리중인 부지위에 태양광발전소 건설 및 운영하여 청정에너지를 생산하고 있음 김해 명동정수장 태양광발전소 운영관리 및 여러 태양광프로젝트를 시행하고 있음 ※ 2011년 3월 31일 KC태양광발전(주) --> KC솔라에너지(주) 사명변경  주요사업내용  - 태양광발전 전력 생산 및 판매사업 - 태양광발전소 유지관리 용역서비스

##### (나) 코리아솔라홀딩컴퍼니(주)

구분	내용
회사의 명칭	코리아솔라홀딩컴퍼니(주)
설립일자	2008년 5월 31일
소재지	경남 김해시 한림면 명동리 736
주요사업의 내용	코리아솔라홀딩컴퍼니(주)는 정부의 저탄소, 녹색성장정책에 기여하기 위하여 민간기업과 지방정부(김해시)가 공동으로 신재생에너지 발전시설 설치에 공동협력하여건설한 발전회사  주요사업내용 - 태양광발전 전력 판매사업

##### (다) 케이씨수산태양광발전(주)

구분	내용
회사의 명칭	케이씨수산태양광발전(주)
설립일자	2009년 8월
소재지	서울시 마포구 동교동 160-1

주요사업의 내용	<p>케이씨수산태양광발전(주)는 정부의 저탄소, 녹색성장정책에 기여하기 위하여 인천광역시 남동구 수산 정수장의 유휴설비를 이용하여 태양광발전시설을 설치하여 태양광발전 전력 판매사업을 추진하고 있는 회사로서, 현재 사업개발 단계에 있음</p> <p>주요사업내용</p> <p>- 태양광발전 전력 판매사업</p>
-------------	---

## 2. 사업부문별 재무현황

(단위 : 백만원)

사업부문	대상회사	2011년 3월 31일 현재			2010년 12월 31일 현재		
		자산	부채	자본	자산	부채	자본
투자사업부문	KC그린홀딩스(주)	131,403	34,618	96,786	132,126	34,891	97,235
환경플랜트사업 부문	KC코트렐(주) 환경플랜트 사업부문	125,264	70,945	54,212	135,084	78,562	56,522
	장춘케이씨환경보유한책임공사	13,832	8,082	5,749	15,375	9,485	5,890
	Lodge Cottrell Ltd.	15,448	18,916	-3,468	17,309	20,277	-2,968
	Lodge Cottrell Inc.	1,610	490	1,120	1,101	108	992
	Lodge Cottrell India Pvt.Ltd.	2,526	2,142	385	2,650	2,013	637
	KC Cottrell Vietnam Co.,Ltd.	-199	125	-324	-33	379	-412
	Nol-Tec Systems,Inc	14,127	7,531	6,597	15,085	8,566	6,519
	Nol-Tec Systems Export Services,Inc	3	0	3	3	0	3
환경서비스 사업 부문	KC환경서비스(주)	26,678	6,696	19,982	26,284	7,032	19,251
	KC환경개발(주)	48,120	32,047	16,073	37,770	23,130	14,640
	KC정립환경(주)	5,491	384	5,107	5,593	469	5,124
	KC최화재과기(북경)유한공사	38	19	19	9	4	5
	KC한미산업(주)	8,390	3,203	5,186	8,496	3,487	5,009
친환경제조 사업 부문	안성유리공업(주)	36,615	16,580	20,035	36,069	16,699	19,370
신재생에너지사 업부문	KC코트렐(주) 신재생에너지사업 부문	124	231	0	0	0	0
	KC솔라에너지(주)	6,203	5,483	720	6,259	5,723	537
	코리아솔라홀딩컴퍼니(주)	7,997	8,561	-564	8,152	8,815	-664

	KC수산태양광발전주	10	1	9	10	1	9
합계		443,680	216,054	227,627	447,342	219,641	227,699

※ KC코트렐(주)는 플랜트사업부문과 신재생에너지사업부문으로 나누어 집계함

### 3. 주요제품, 서비스 등 가. 주요제품 등의 현황

(2011.03.31)

(단위 : 백만원, %)

사업부문	대상회사	매출액	비율	주요품목
투자사업부문	KC그린홀딩스(주)	2,583	3.63%	배당금, 경영자문수수료, 용역수수료, 임대수수료
환경플랜트사업 부문	KC코트렐(주) 환경플랜트 사업부문	45,198	63.54%	가스처리설비, 집진설비 등
	장춘케이씨환보유한책임공사	113	0.16%	가스처리설비, 집진설비 등
	Lodge Cottrell Ltd.	1,650	2.32%	가스처리설비, 집진설비 등
	Lodge Cottrell Inc.	1,171	1.65%	가스처리설비, 집진설비 등
	Lodge Cottrell India Pvt.Ltd.	3	0.00%	가스처리설비, 집진설비 등
	KC Cottrell Vietnam Co.,Ltd.	0	0.00%	가스처리설비, 집진설비 등
	Nol-Tec Systems,Inc	5,429	7.63%	분체이송/혼합/하역설비, 건식탈황설비
	Nol-Tec Systems Export Services,Inc	0	0.00%	무역대행
환경서비스 사업 부문	KC환경서비스(주)	1,866	2.62%	폐기물중간처리, 폐열공급, 폐촉매재제조, 매립장악취안정화
	KC환경개발(주)	3,707	5.21%	산업폐기물 위생매립
	KC정립환경(주)	492	0.69%	건설폐기물수집, 운반 및 중간처리, 석면해체업, 모래생산, 재활용 대상 폐기물제조
	KC최화제과기(북경)유한공사	0	0.00%	폐촉매재제조
	KC한미산업(주)	1,438	2.02%	폐기물중간처리, 폐수처리, 폐유처리
친환경제조 사업 부문	안성유리공업(주)	6,710	9.43%	유리병 생산, Glass Frit생산공급, 태양광발전사업
신재생에너지사업 부문	KC코트렐(주) 태양광사업부문	109	0.15%	신재생에너지 시공

	KC솔라에너지(주)	219	0.31%	태양광발전 전력 생산/판매 태양광발전소 유지관리용역
	코리아솔라홀딩컴퍼니(주)	445	0.63%	태양광발전 전력 생산/판매
	KC수산태양광발전(주)	0	0.00%	태양광발전 전력 생산/판매
합계		71,733	100.00%	

나. 주요제품등의 가격변동  
 당사의 주요제품등은 수주관련 산업으로 주문에 의하여 크기와 용량이 다양함

4. 생산 및 생산설비에 관한 사항  
 가. 생산설비 현황

[토지]

(단위 : 백만원)

회사명	기초장부가액	당기증감		당기상각	대체	기말장부가액
		증가	감소			
투자사업부문	7,690	0	0	0	0	7,690
환경플랜트사업부문	17,230	2,944	28	0	0	20,146
환경서비스부문	9,945	0	0	0	0	9,945
친환경제조사업부문	9,095	0	0	0	0	9,095
신재생에너지사업부문	0	0	0	0	0	0

[입목]

(단위 : 백만원)

회사명	기초장부가액	당기증감		당기상각	대체	기말장부가액
		증가	감소			
투자사업부문	0	0	0	0	0	0
환경플랜트사업부문	7	0	0	0	0	7
환경서비스부문	0	0	0	0	0	0
친환경제조사업부문	0	0	0	0	0	0
신재생에너지사업부문	0	0	0	0	0	0

[건물]

(단위 : 백만원)

회사명	기초장부가액	당기증감		당기상각	대체	기말장부가액
		증가	감소			
투자사업부문	1,656	0	0	18	0	1,638
환경플랜트사업부문	8,632	0	87	77	0	8,468
환경서비스부문	4,638	0	0	37	0	4,601
친환경제조사업부문	5,776	0	0	44	0	5,732
신재생에너지사업부문	15	0	0	0	0	15

[구축물]

(단위 : 백만원)

회사명	기초장부가액	당기증감		당기상각	대체	기말장부가액
		증가	감소			
투자사업부문	0	0	0	0	0	0
환경플랜트사업부문	1,782	0	0	28	0	1,754
환경서비스부문	514	0	0	12	0	502
친환경제조사업부문	1,754	0	0	40	0	1,714
신재생에너지사업부문	10	0	0	0	0	10

[시설장치]

(단위 : 백만원)

회사명	기초장부가액	당기증감		당기상각	대체	기말장부가액
		증가	감소			
투자사업부분	0	0	0	0	0	0
환경플랜트사업부문	35	561	34	0	0	562
환경서비스사업부문	13	0	0	1	0	12
친환경제조사업부문	0	0	0	0	0	0
신재생에너지사업부	13,110	0	0	270	0	12,840

[기계장치]

(단위 : 백만원)

회사명	기초장부가액	당기증감		당기상각	대체	기말장부가액
		증가	감소			
투자사업부문	0	0	0	0	0	0
환경플랜트사업부문	3,220	275	494	92	0	2,909
환경서비스부문	3,822	26	9	213	0	3,626
친환경제조사업부문	8,975	285	0	383	0	8,877
신재생에너지사업부문	0	0	0	0	0	0

[정부보조금-기계장치]

(단위 : 백만원)

회사명	기초장부가액	당기증감		당기상각	대체	기말장부가액
		증가	감소			
투자사업부문	0	0	0	0	0	0
환경플랜트사업부문	0	0	0	0	0	0
환경서비스부문	0	0	0	0	0	0
친환경제조사업부문	(58)	(136)	0	0	0	(194)
신재생에너지사업부문	0	0	0	0	0	0

[매립장설비]

(단위 : 백만원)

회사명	기초장부가액	당기증감		당기상각	대체	기말장부가액
		증가	감소			
투자사업부문	0	0	0	0	0	0
환경플랜트사업부문	0	0	0	0	0	0
환경서비스부문	52	28,174	0	911	0	27,315
친환경제조사업부문	0	0	0	0	0	0

신재생에너지사업부문	0	0	0	0	0	0
------------	---	---	---	---	---	---

[매립장토지]

(단위 : 백만원)

회사명	기초장부가액	당기증감		당기상각	대체	기말장부가액
		증가	감소			
투자사업부문	0	0	0	0	0	0
환경플랜트사업부문	0	0	0	0	0	0
환경서비스부문	11,686	26	0	0	0	11,712
친환경제조사업부문	0	0	0	0	0	0
신재생에너지사업부문	545	0	0	0	0	545

[차량운반구]

(단위 : 백만원)

회사명	기초장부가액	당기증감		당기상각	대체	기말장부가액
		증가	감소			
투자사업부문	5	0	0	1	0	4
환경플랜트사업부문	269	154	69	20	0	334
환경서비스부문	841	122	2	60	0	901
친환경제조사업부문	31	67	0	3	0	95
신재생에너지사업부문	0	0	0	0	0	0

[공구와 기구]

(단위 : 백만원)

회사명	기초장부가액	당기증감		당기상각	대체	기말장부가액
		증가	감소			
투자사업부문	0	0	0	0	0	0
환경플랜트사업부문	403	268	15	29	0	627
환경서비스사업부문	21	0	0	1	0	20



친환경제조사업부문	5	0	0	1	0	4
신재생에너지사업부	0	0	0	0	0	0

[비품]

(단위 : 백만원)

회사명	기초장부가액	당기증감		당기상각	대체	기말장부가액
		증가	감소			
투자사업부분	214	0	0	16	0	198
환경플랜트사업부문	620	60	35	180	0	465
환경서비스사업부문	127	1	0	9	0	119
친환경제조사업부문	207	31	31	19	0	188
신재생에너지사업부	0	0	0	0	0	0

[정부보조금-비품]

(단위 : 백만원)

회사명	기초장부가액	당기증감		당기상각	대체	기말장부가액
		증가	감소			
투자사업부분	0	0	0	0	0	0
환경플랜트사업부문	0	0	0	0	0	0
환경서비스사업부문	0	0	0	0	0	0
친환경제조사업부문	(21)	0	0	0	0	(21)
신재생에너지사업부	0	34	0	0	0	34

[건설중인 자산]

(단위 : 백만원)

회사명	기초장부가액	당기증감		당기상각	대체	기말장부가액
		증가	감소			
투자사업부분	0	0	0	0	0	0
환경플랜트사업부문	32	17	32	0	0	17

환경서비스사업부문	19,509	1,203	17,939	0	0	2,773
친환경제조사업부문	86	199	285	0	0	0
신재생에너지사업부	24	0	24	0	0	0

[정부보조금-건설중인 자산]

(단위 : 백만원)

회사명	기초장부가액	당기증감		당기상각	대체	기말장부가액
		증가	감소			
투자사업부문	0	0	0	0	0	0
환경플랜트사업부문	0	0	0	0	0	0
환경서비스사업부문	0	0	0	0	0	0
친환경제조사업부문	(41)	0	(41)	0	0	0
신재생에너지사업부	0	0	0	0	0	0

## 5. 주요수주내용

(단위 : 백만원)

계열회사명	계약상대방	수주금액	수주내용	계약기간	비고
안성유리공업(주)	한국기업(비공개)	37,000	유리소재 제조공급	2012.01.01~2016.12.31	수주일 2011.01.28
KC코트렐(주)	Lodge Cottrell Ltd	13,683	카자흐스탄 EKIBASTUZ 6호기 집진 설비	2011.07.01~2011.11.30	수주일 2011.02.24
KC코트렐(주)	NTPC Limited (A Government of India Enterprise)	13,296	인도 Badarpur #4, 5 발전소 집진설비 개조공사(210MW 2대)	2011.03.14~2012.09.13	수주일 2011.03.14
KC코트렐(주)	두산중공업(주)	32,800	사우디아라비아 RABIGH 발전소(No.2 Project) 집진설비	2011.04.21~2012.10.20	수주일 2011.04.21

※ 안성유리공업(주) 계약상대방의 요청에 따라 기업명을 비공개로 설정함

## 6. 시장위험과 위험관리

### 가. 주요 시장위험 내용

당사는 사업활동의 결과 환변동위험, 이자율위험 등 다양한 시장위험에 노출되어 있습니다. 이에 당사는 위험관리 정책의 수립 및 실행을 통해 여러 위험들을 식별하여 허용 수준까지

위험을 감소 또는 제거하고자 노력하고 있습니다.

#### 나. 환변동위험

당사의 영업활동으로 인하여 현금 유입이 외화로 수취될 수 있기때문에, 환율의 변동에 따른 손익 변동리스크에 노출되고 있습니다. 당사는 환율변동에 의한 리스크 최소화를 통해 안정적인 영업이익을 확보하여 견실한 재무구조를 실현하며 또한 예측가능 경영을 통한 경영의 안정성 실현을 목표로 환리스크 관리에 만전을 기하고 있습니다.

##### (1) 위험관리방식

당사는 보다 체계적이고 효율적인 환리스크 관리를 위하여 환위험 관리규정 제정, 환리스크 관리를 위한 위험관리조직을 운영하고 있습니다.

##### 1) 위험관리방안

환율 변동에 따른 손익의 불확실성을 사전에 제거함으로써 안정적 경영활동을 영위하기 위해 통화선도거래를 통한 헷지거래 실행합니다.

계약 후 정책에 따른 헷지거래 실행하며, 주관적 판단에 의한 투기목적 거래를 배제하고 있습니다.

##### 2) 위험관리위원회

(가) 대표이사의 환위험 관련 의사결정을 도와주는 자문역할을 수행함

(나) 위원회는 매달 소집되며 매달 둘째주 수요일에 열리는 것을 원칙으로 한다. 부득이한 경우에는 위원장의 권한으로 날짜를 조정할 수 있음

(다) 환위험관리위원회의 구성

위원장	CFO
위원	재경팀장
위원	대표이사 추천 외부 전문가
위원	기타 사안에 따라 환위험관리위원회 위원장이 추천한 자

##### (라) 업무역할

- 환관련 정책과 절차의 검토 및 건의
- 매월 의무헤지 비율 검토 및 건의
- 대외적인 환율변화 환경 진단
- 외환거래의 적법성 여부 검토
- 기타 위원회의 위원장이 필요하다고 인정하여 부의하는 사항

(마) 환위험관리위원회 위원장은 매달 토의된 내용을 3영업일 이내 대표이사에게 보고할 의무가 있음

#### 7. 파생상품거래 현황

##### (1) 파생상품계약 내용 및 이익, 손실 상황

당사는 영업활동에서 예상되는 환율변동위험을 회피할 목적으로 통화선도 및 통화옵션 계약을 체결하고 있는 바, 당기말 현재 위험회피회계가 적용되지 않는 미결제된통화 파생상품 계약의 내역은 다음과 같습니다.

##### 가. 통화선도

[2011년 3월 31일 현재]

(원화단위: 천원, 외화단위: USD, EUR, GBP)

계약처	포지션	계약일	만기일	계약금액	계약환율	평가손익
외환은행	매도	2010-05-06	2011-05-30	USD 3,642,000	1,137.60	126,776
	매도	2010-05-06	2011-08-29	USD 607,000	1,138.60	18,035
	매도	2010-05-06	2013-05-30	USD 607,000	1,150.10	5,324
	매도	2010-07-06	2012-08-30	USD 2,068,000	1,232.30	30,744
	매도	2010-07-06	2012-12-13	USD 1,692,000	1,233.90	19,351
	매도	2010-07-06	2013-12-16	USD 470,000	1,238.90	566
	매도	2010-09-01	2011-12-29	USD 1,280,000	1,208.00	30,267
	매도	2011-01-28	2011-12-05	USD 2,362,500	1126.50	9,635
	매도	2011-01-28	2012-01-30	USD 315,000	1128.30	999
	매도	2011-02-25	2011-05-30	JPY 69,780,000	1381.40	30,955
	매도	2011-02-25	2011-07-25	JPY 39,500,000	1383.60	16,215
	매도	2008-09-30	2011-07-05	GBP 277,291.60	2,043.17	(5,665)
	매도	2011-01-28	2011-05-30	GBP 68,300	1777.50	(450)
한국 씨티은행	매도	2011-03-14	2012-02-27	USD 2,600,000	1148.10	54,153
	매도	2011-03-14	2012-12-27	USD 6,000,000	1151.70	85,527
	매도	2011-03-14	2013-12-30	USD 4,000,000	1154.60	24,953
합계			USD	25,643,500	평가이익	453,500
			GBP	345,591.60	평가손실	(6,115)
			JPY	109,280,000		

한편, 통화선도 계약과 관련하여 당기 재무제표에 반영된 파생상품거래이익은 139,538천원이며, 파생상품거래손실은 없습니다.

#### 나. 통화옵션

[2011년 3월 31일 현재]

(원화단위: 천원, 외화단위: USD)

계약처	포지션	계약일	만기일	계약금액	계약환율	평가손익
한국 씨티은행	풋매입	2009-10-06	2011-05-27	USD 4,500,000	1,130	74,074

행						
	콜매도			USD 4,500,000	1,240	
	풋매입	2009-10-06	2011-09-27	USD 11,000,000	1,130	200,783
	콜매도			USD 11,000,000	1,240	
합계				USD 31,000,000	평가이익	274,857

## (2) 리스크 관리에 관한 사항

매출 및 매입계약 체결시 즉시 환위험 헷지 계약체결

## (3) 계약기간 만료일에 예상되는 손익구조

당사는 수출이 수입보다 많은 기업으로 선물환매도거래가 매입거래보다 많습니다. 따라서 향후 환율이 하향 안정이 된다면 평가이익이 보다 더 발생하리라 예측됩니다.

## 8. 경영상의 주요계약(기술도입계약)

구분	계약명	계약상대방	비고
투자사업부문	-	-	-
환경플랜트사업부문	- 지식경제 기술혁신사업협약 (CO2 포집공정개발 및 공정최적화) - 지하공간 환경 개선 및 방재기술 연구 - 도로터널 환기 및 방재시스템 개발 - 배연탈질설비 성능진단 기술노하우 및 프로그램	한국전력연구원외 다수  한국건설기술연구원 한국건설기술연구원 한국전력공사	에너지기술개발사업
환경서비스 사업부문	-	-	-
친환경제조 사업부문	- 첨단 유리 소재 제조 및 납품 계약	-	병유리와 다른 사업분야
신재생에너지 사업부문	-	-	-

## 9. 연구개발활동

### 가. 특허현황

순번	특허번호 /출원번호	발명명칭	등록일 /출원일	비고
1	제 0191681	툽니형 파 코로나 방전에 의한 탈취방법 및 탈취장치	1999-01-26	-
2	제 164678	정전 농약산포장치 및 방법	1998-09-14	-
3	제 0227127	코로나 방전에 의한 정전여과포 집진방법 및 그 장치	1999-07-30	-
4	제 0227128	스트리머 코로나 방전에 의한 플라스마 전리기체 발생장치	1999-07-30	-
5	제 0228835	스트리머 코로나 방전에 의한 대기오염물질 처리방법 및 그 장치	1999-08-12	-

6	제 0344988	고전압 임펄스를 이용한 가스 중 방전형성 장치	2002-07-04	-
7	제 0381499	고전압 임펄스 전원을 이용한 반응기 내의 스트리머 코로나 방전에 의한 유해가스 정화장치	2003-04-10	-
8	제 0367785	조절가능한 조정전극을 구비한 3 극 전극특성의 고전압임펄스 방전기	2002-12-27	-
9	제 10-0660234	소결 배기가스의 건식 청정 시스템 및 건식 청정 방법	2006-12-14	-
10	제 10-0871601	단일 고전압 인가 방식의 고유속용 전기집진장치 및 이의전기 집진방법	2008-12-26	-
11	제 10-0960104	천정 부착형 집진 시스템 및 이를 이용한 관리 방법	2010-05-19	-
12	제 987197	집진기의 일체형 덮개 구조 및 이를 구비한 집진기	2010-10-05	-
13	20-2007-0020116	태양전지판의 각도조절시스템	2007-12-14	-
14	10-2008-0009657	탈황 공정용 고반응 소석회를 이용한 배가스 중의 황산화물 제거장치	2008-01-30	출원중
15	제 10-31566	다중 흡수챔버를 갖는 습식 흡수탑	2010-04-06	KC코트렐(주)
16	제 10-2011-0021059	배기가스 처리장치	2011-03-09	KC코트렐(주)
17	제0308814호	쓰레기 매립장 복원을 위한 쓰레기 안정화 방법	2001-09-03	KC환경서비스(주)
18	실용신안 제0279217호	쓰레기 및 토사선별을 위한 회전디스크 선별장치	2002-06-10	KC환경서비스(주)
19	제0371501호	폐가스 정화용 바이오필터	2003-01-24	KC환경서비스(주)
20	제0170523호	퇴비화장치	1999-11-27	KC환경서비스(주)
21	제0279664호	유기성 쓰레기의 염기성 분해에 의한 처리방법 및 그 장치	2000-11-02	KC환경서비스(주)
22	제10-0860495호	유리병검사장치	2008-09-22	안성유리공업(주)
23	United States Patent: 6106202	Pneumatic conveying air assist line with air bleed	1998-05-04	Nol-Tec Systems, Inc.
24	United States Patent: 5240355	Dense phase transporter pneumatic conveying system	1992-05-22	Nol-Tec Systems, Inc.
25	United States Patent: 5584612	Apparatus and process for pneumatically conveying material and for controlling the feed of supplemental gas	1994-11-02	Nol-Tec Systems, Inc.

### III. 재무에 관한 사항

재무제표는 한국채택국제회계기준 작성기준에 따라 작성되었으며, 한국채택국제회계기준 적용에 따라 2사업연도의 재무정보만 기재가 가능하여 해당기간의 재무정보만 기재하였습니다

#### 1. 연결재무제표에 관한 사항

##### 가. 요약 연결재무정보(K-IFRS)

당사의 제39기 1분기, 제38기말 및 제38기 1분기 연결재무제표는 감사 또는 검토받지 않은 재무제표입니다.

##### (1) 요약 연결재무정보

KC그린홀딩스(주)와 그 종속기업

(단위 : 백만원)

과목	당기1분기	전기	전기1분기
자 산			
유동자산	148,952	170,605	56,382
당좌자산	133,227	162,544	48,972
재고자산	15,725	8,062	7,410
비유동자산	208,600	195,818	127,088
투자자산	19,609	19,906	15,790
유형자산	145,279	132,476	91,063
무형자산	35,826	35,607	13,645
기타비유동자산	7,886	7,829	6,590
자 산 총 계	357,552	366,424	183,470
부 채			
유동부채	135,004	156,277	70,544
비유동부채	69,521	58,618	38,885
부 채 총 계	204,525	214,895	109,430
자 본			
자본금	11,217	11,217	7,225
자본잉여금	45,998	45,998	22,691

자본조정	-4	-6,008	-6,008
기타포괄손익누계액	-503	-432	-2,756
이익잉여금	50,706	54,336	48,559
비지배지분	45,612	46,416	4,329
자 본 총 계	153,027	151,529	74,040
부 채 와 자 본 총 계	357,552	366,424	183,470
매출액	67,162	359,069	20,561
매출원가	53,114	295,122	15,242
매출총이익	14,048	63,947	5,319
판매비와관리비	7,547	30,235	3,829
영업이익	6,520	33,520	1,480
법인세비용차감전순이익	6,505	32,943	731
연결당기순이익(손실)	6,447	13,838	435

## (2) 연결대상회사의 변동내역

회사는 2011년부터 한국채택국제회계기준을 도입하였으며, 한국채택국제회계기준하에서의 연결대상회사 변동내용은 아래와 같습니다.

no	당기 1분기 (2011.01.01 ~ 2011.03.31)	전기 (2010.01.01 ~ 2010.12.31)	전기 1분기 (2010.01.01 ~ 2010.03.31)
1	KC코트렐(주)	KC코트렐(주)	-
2	장춘케이씨환보유한책임공사	장춘케이씨환보유한책임공사	장춘케이씨환보유한책임공사
3	Lodge Cottrell Ltd.	Lodge Cottrell Ltd.	Lodge Cottrell Ltd.
4	Lodge Cottrell Inc.	Lodge Cottrell Inc.	Lodge Cottrell Inc.
5	Lodge Cottrell India Pvt.Ltd.	Lodge Cottrell India Pvt.Ltd.	Lodge Cottrell India Pvt.Ltd.
6	KC Cottrell	KC Cottrell	KC Cottrell
7	Vietnam Co.,Ltd	Vietnam Co.,Ltd	Vietnam Co.,Ltd
8	Nol-Tec Systems,Inc	Nol-Tec Systems,Inc	-
9	Nol-Tec Systems Export Services,Inc	Nol-Tec Systems Export Services,Inc	-
10	KC환경서비스㈜	KC환경서비스㈜	KC환경서비스㈜
11	KC환경개발㈜	KC환경개발㈜	KC환경개발㈜



12	KC정립환경㈜	KC정립환경㈜	KC정립환경㈜
13	KC최화제과기(북경)유한공사	KC최화제과기(북경)유한공사	KC최화제과기(북경)유한공사
14	KC한미산업㈜	KC한미산업㈜	KC한미산업㈜
15	안성유리공업㈜	안성유리공업㈜	안성유리공업㈜
16	KC솔라에너지㈜	KC솔라에너지㈜	KC솔라에너지㈜
17	코리아솔라홀딩컴퍼니㈜	코리아솔라홀딩컴퍼니㈜	코리아솔라홀딩컴퍼니㈜
18	KC수산태양광발전㈜	KC수산태양광발전㈜	KC수산태양광발전㈜

#### (4) 과거회계기준으로부터 한국채택국제회계기준으로의 전환에 따른 조정

한국채택국제회계기준으로의 전환에 따른 영향은 다음과 같습니다.

1) 전환일 시점인 2010년 1월 1일 현재 한국채택국제회계기준의 도입으로 인하여 재무상태에 미치는 영향은 다음과 같습니다.

(단위 : 원)

구 분		과거회계기준 (분할전)	한국채택국제회계기준 으로인한전환효과	한국채택국제회계기준 (분할전)	참조
자 산					
I.	유동자산	138,196,479,707	3,531,131,129	141,727,610,836	
1	현금및현금성자산	48,169,240,371	1,531,871,528	49,701,111,899	(주1)
2	단기매도가능금융자산	7,066,444,776	3,296,105,732	10,362,550,508	(주1)
3	매출채권	54,181,509,322	(21,484,298,160)	32,697,211,162	(주1),(주2),(주3)
4	미청구매출채권	0	23,014,694,594	23,014,694,594	(주1),(주3)
5	대여금	2,373,787,701	153,919,724	2,527,707,425	(주1),(주2)
6	미수금	3,194,306,487	85,530,266	3,279,836,753	(주1),(주2)
7	미수수익	2,525,724,883	16,249,772	2,541,974,655	(주1),(주2)
8	선급금	7,222,862,578	345,349,181	7,568,211,759	(주1),(주2)
9	선급비용	711,826,506	137,471,705	849,298,211	(주1),(주4)
10	재고자산	8,073,216,066	264,620,704	8,337,836,770	(주1)
11	파생상품자산	708,896,549	0	708,896,549	(주1)
12	기타유동자산	3,968,664,468	(3,830,383,917)	138,280,551	(주1),(주10)
II.	비유동자산	138,414,488,534	19,383,808,070	157,798,296,604	

1	장기매도금융자산	1,714,235,506	449,383,505	2,163,619,011	(주1)
2	관계기업투자주식	21,457,066,182	(9,288,324,287)	12,168,741,895	(주1),(주5)
3	종속기업투자주식	0	0	0	(주1)
4	투자부동산	0	413,726,928	413,726,928	(주1),(주8)
5	유형자산	98,974,863,216	22,061,424,302	121,036,287,518	(주1),(주6),(주7)
6	무형자산	11,856,120,815	1,585,840,361	13,441,961,176	(주1),(주9)
7	보증금	2,317,788,944	(833,495,597)	1,484,293,347	(주1),(주4),(주9)
8	파생상품자산	36,056,727	67,025,196	103,081,923	(주1)
9	이연법인세자산	0	5,067,377,257	5,067,377,257	(주1),(주10)
10	기타비유동자산	2,058,357,144	(139,149,595)	1,919,207,549	(주1)
자 산 총 계		276,610,968,241	22,914,939,199	299,525,907,440	
부 채					
I.	유동부채	141,583,490,354	5,354,990,975	146,938,481,329	
1	매입채무	31,856,859,866	1,359,131,658	33,215,991,524	(주1)
2	미지급금	1,162,245,626	698,148,082	1,860,393,708	(주1)
3	단기차입금	20,817,720,000	1,029,959,864	21,847,679,864	(주1)
4	선수금	57,098,645,251	(55,726,888,246)	1,371,757,005	(주1),(주3)
5	초과청구매출채권	0	56,130,555,765	56,130,555,765	(주1),(주3)
6	예수금	1,306,468,614	224,801,494	1,531,270,108	(주1)
7	미지급비용	2,255,846,553	14,114,215	2,269,960,768	(주1)
8	미지급법인세	2,065,705,278	79,166,468	2,144,871,746	(주1)
9	유동성장기부채	19,974,950,000	1,748,200,000	21,723,150,000	(주1)
10	충당부채	4,965,115,030	(531,726,155)	4,433,388,875	(주1)
11	파생상품부채	40,319,702	0	40,319,702	(주1)
12	기타유동부채	39,614,434	329,527,830	369,142,264	(주1),(주4)
II.	비유동부채	36,458,709,095	14,885,215,553	51,343,924,648	
1	장기차입금	17,334,755,000	13,707,300,000	31,042,055,000	(주1)
2	퇴직급여채무	5,216,791,716	50,444,457	5,267,236,173	(주1)
3	장기충당부채	5,431,738,287	0	5,431,738,287	(주1)

4	파생상품부채	208,494,356	0	208,494,356	(주1)
5	금융보증부채	0	10,812,393	10,812,393	(주1),(주11)
6	임대보증금	2,835,000,000	(309,527,830)	2,525,472,170	(주1),(주4)
7	이연법인세부채	5,431,929,736	1,426,186,533	6,858,116,269	(주1),(주10)
부 채 총 계		178,042,199,449	20,240,206,528	198,282,405,977	
자 본					
I.	자본금	8,500,000,000		8,500,000,000	
1	자본금	8,500,000,000	0	8,500,000,000	
II.	주식발행초과금	26,694,775,340	0	26,694,775,340	
III.	이익잉여금	36,182,989,186	20,650,132,284	56,833,121,470	(주1),(주2),(주6),(주7),(주10),(주11),(주12)
IV.	기타자본항목	22,571,519,814		4,783,294,760	
1	자기주식	0		0	
2	감자차손	0		0	
3	기타포괄손익누계액	18,453,767,238	(18,453,767,238)	0	(주7),(주12)
4	기타자본	(665,542,184)	665,542,184	0	(주7),(주12)
5	적립금	4,783,294,760		4,783,294,760	
V.	비지배지분	4,619,484,452	(187,174,559)	4,432,309,893	(주1),(주2)
자 본 총 계		98,568,768,792		101,243,501,463	
부 채 와 자 본 총 계		276,610,968,241		299,525,907,440	

(주1) 과거회계기준에 따라 연결범위에서 제외된 중속회사가 한국채택국제회계기준에 따라 연결범위에 포함되었습니다.

(주2) 과거 회계기준에 따라 설정한 충당금을 한국채택국제회계기준에 따라 재설정하고 환입효과를 반영하였습니다.

(주3) 누적발생인가에인식한이익을가산(인식한손실을차감)한금액이진행청구액을초과하는진행중인공사계약의경우초과금액을미청구채권으로표시하고, 미달하는 진행 중인 공사계약의 경우 미달금액을 초과청구채권으로 표시하였습니다.

(주4) 보증금에 대하여 한국채택국제회계기준에 따라 공정가치평가를 수행하였습니다.

(주5) 관계기업의 한국채택국제회계기준으로의 전환에 따른 변동액입니다.

(주6) 유형자산에대하여한국채택국제회계기준전환일의장부가액을간주원가로사용하여측정하였습니다.또한,유형자산에대해서 한국채택국제회계기준에 따라 자산의 미래경제적효익이 소비되는 형태 및 기간을 재검토하여 그 효과를 반영하였습니다.

(주7) 유형자산에대해과거회계기준에따른장부금액을간주원가로사용하고,원가법을적용함에따라자산재평가이익및재평가적립금을 이익잉여금으로 계정 재분류하였습니다. 또한, 과거회계기준에서 한국채택국제회계기준으로의 전환에 따른 효과를 이익잉여금에 반영

하였습니다.

(주8) 과거 회계기준에 따라 유형자산으로 분류된 임대용부동산을 한국채택국제회계기준에 따라 투자부동산으로 재분류하였습니다.

(주9) 과거회계기준에따라기타비유동자산으로회계처리한회원이입권및보증금에대해서,한국채택국제회계기준에따라시설이용권의대가로 지급된 금액은 비한정 내용연수를 가진 무형자산으로 계정 재분류하였습니다.

(주 이연법인세자산및부채를비유동항목으로분류하였으며,항목별 전환조정사항으로인하여발생하는법인세효과및평균세율적용에따른

10) 법인세효과를 반영하였습니다.

(주 관계기업에 대한 금융보증계약을 공정가치로 평가하고 금융보증부채로 계상하였습니다.

11)

(주 종속기업및관계기업에대해과거회계기준에따른장부금액을간주원가로사용함에따라과거회계기준에따른지분법으로인한

12)

기타자본잉여금, 기타자본조정, 지분법자본변동을 이익잉여금으로 계정 재분류하였습니다.

또한, 과거회계기준에서 한국채택국제회계기준으로의 전환에 따른 효과를 이익잉여금에 반영하였습니다.

2) 2010년 12월 31일 현재 한국채택국제회계기준의 도입으로 인하여 재무상태에 미치는 영향은 다음과 같습니다.

(단위 : 원)

NO	계정과목	과거회계기준	한국채택국제회계기준 으로 전환효과	한국채택 국제회계기준	비고
I.	비유동자산	188,661,650,979		195,818,469,848	
1	유형자산	120,042,020,440	12,434,040,928	132,476,061,368	(주1),(주5),(주6),(주7)
2	투자부동산	0	3,394,339,984	3,394,339,984	(주1),(주6),(주7)
3	영업권	32,023,670,303	1,218,634,068	33,242,304,371	(주1)
4	영업권이외의무형자산	787,791,959	1,577,175,572	2,364,967,531	(주1),(주8)
5	관계기업주식	25,456,899,282	(13,697,264,774)	11,759,634,508	(주1),(주10)
6	이연법인세자산	2,400,472,118	1,300,635,682	3,701,107,800	(주1),(주6),(주11)
7	기타비유동금융자산	6,981,950,916	929,257,409	7,911,208,325	(주1),(주4),(주8)
8	기타비유동비금융자산	968,845,961		968,845,961	
II.	유동자산	160,019,450,199		170,605,462,938	
1	채고자산	7,836,653,678	225,096,752	8,061,750,430	(주1)
2	매출채권 및 기타유동채권	82,758,459,473	(9,449,549,019)	73,308,910,454	(주1),(주2),(주3)
3	미청구매출채권		16,575,502,327	16,575,502,327	(주1),(주3)
4	당기법인세자산	0	28,056,223	28,056,223	(주1)

5	기타유동금융자산	3,578,805,083	4,103,596,954	7,682,402,037	(주1)
6	유동성이연법인세자산	4,148,332,304	(4,148,332,304)	0	(주11)
7	현금및현금성자산	61,697,199,661	3,251,641,806	64,948,841,467	(주1)
자산총계		348,681,101,178		366,423,932,786	
자본					
I.	지배회사지분	102,422,446,870		105,112,905,230	
1	자본금	11,217,490,000		11,217,490,000	
2	자본잉여금	332,346,659	(181,059,686)	151,286,973	(주1)
3	주식발행초과금	45,847,001,039		45,847,001,039	
4	감자차손	(6,003,968,942)		(6,003,968,942)	
5	자기주식처분손실	(3,665,000)		(3,665,000)	
6	기타자본	51,033,243,114	(47,175,520,297)	3,857,722,817	(주1),(주6),(주10)
7	이익잉여금	37,647,009,521	12,400,028,822	50,047,038,343	(주1),(주2),(주4),(주5),(주6),(주10),(주11),(주12)
II.	비지배지분	45,846,271,038		46,415,688,858	
자본총계		148,268,717,908		151,528,594,088	
부채					
I.	비유동부채	64,888,197,829		58,618,435,308	
1	비유동성충당부채	9,280,951,244	12,737,937	9,293,689,181	(주1)
2	장기차입금	41,619,289,815	(7,243,540,000)	34,375,749,815	(주1)
3	퇴직급여채무	4,412,103,509	814,828,247	5,226,931,756	(주1),(주12)
4	이연법인세부채	6,739,192,667	348,067,084	7,087,259,751	(주1),(주11)
5	기타비유동금융부채	2,836,660,594	(201,855,789)	2,634,804,805	(주1),(주4),(주9)
II.	유동부채	135,524,185,441		156,276,903,390	
1	유동성충당부채	599,371,379	663,597,946	1,262,969,325	(주1)
2	단기차입금	36,254,555,534	899,500,000	37,154,055,534	(주1)
3	유동성장기차입금	4,506,008,185	721,800,000	5,227,808,185	(주1)
4	당기법인세부채	3,015,434,231	305,777,320	3,321,211,551	(주1)
5	미지급배당금	2,742,240	322,631,627	325,373,867	(주1)
6	매입채무 및 기타유동채무	89,848,805,725	(17,100,888,375)	72,747,917,350	(주1),(주3)

7	초과청구매출채권	0	33,026,715,874	33,026,715,874	(주1),(주3)
8	유동성이연법인세부채	336,519,028	(336,519,028)	0	(주11)
9	기타유동금융부채	960,749,119	2,025,539,528	2,986,288,647	(주1)
10	기타유동비금융부채	0	224,563,057	224,563,057	(주1)
부채총계		200,412,383,270		214,895,338,698	
자본및부채총계		348,681,101,178		366,423,932,786	

(주1) 과거회계기준에 따라 연결범위에서 제외된 종속회사가 한국채택국제회계기준에 따라 연결범위에 포함되었습니다.

이에 관련 자산 및 부채가 증가(감소)하였습니다.

(주2) 과거 회계기준에 따라 설정한 충당금을 한국채택국제회계기준에 따라 재설정하고 환입효과를 반영하였습니다.

(주3) 누적발생원가에인식한이익을가산(인식한손실을차감)한금액이진행청구액을초과하는진행중인공사계약의경우초과금액을미청구채권으로표시하고, 미달하는 진행 중인 공사계약의 경우 미달금액을 초과청구채권으로 표시하였습니다.

(주4) 임차보증금 및 임대보증금에 대하여 한국채택국제회계기준에 따라 공정가치평가를 수행하였습니다.

(주5) 유형자산에대하여한국채택국제회계기준전환일의장부가액을간주원가로사용하여측정하였습니다.또한,유형자산에대해서 한국채택국제회계기준에 따라 자산의 미래경제적효익이 소비되는 형태 및 기간을 재검토하여 그 효과를 반영하였습니다.

(주6) 유형자산에대해과거회계기준에따른장부금액을간주원가로사용하고,원가법을적용함에따라자산재평가이익및재평가적립금을 이익잉여금으로 계정 재분류하였습니다. 또한, 과거회계기준에서 한국채택국제회계기준으로의 전환에 따른 효과를 이익잉여금에 반영하였습니다.

(주7) 과거 회계기준에 따라 유형자산으로 분류된 임대용부동산을 한국채택국제회계기준에 따라 투자부동산으로 재분류하였습니다.

(주8) 과거회계기준에따라기타비유동자산으로회계처리한회원가입권및보증금에대해서,한국채택국제회계기준에따라서설이용권의대가로 지급된 금액은 비한정 내용연수를 가진 무형자산으로 계정 재분류하였습니다.

(주9) 관계기업에 대한 금융보증계약을 공정가치로 평가하고 금융보증부채로 계상하였습니다.

(주 10) 종속기업및관계기업에대해과거회계기준에따른장부금액을간주원가로사용함에따라과거회계기준에따른지분법으로인한

기타자본잉여금, 기타자본조정, 지분법자본변동을 이익잉여금으로 계정 재분류하였습니다.

또한, 과거회계기준에서 한국채택국제회계기준으로의 전환에 따른 효과를 이익잉여금에 반영하였습니다.

(주 11) 이연법인세자산및부채를비유동항목으로분류하였으며,항목별전환조정사항으로인하여발생하는법인세효과및평균세율적용에따른 법인세효과를 반영하였습니다.

(주 12) 퇴직급여부채와관련하여과거회계기준에서는보고기간말현재1년이상근속한전임직원이퇴직할경우에지급하여야할퇴직금추계액전액을퇴직급여충당부채로계상하였으나, 한국채택국제회계기준에 따라 보험수리적 평가방법인 예측단위적립방식을 사용하여 추정 금액을 퇴직급여채무로 계상하였습니다.

### 3) 한국채택국제회계기준의 도입으로 인하여 2010년 12월 31일로 종료하는 회계기간의 경

영성과에 미치는 영향은 다음과 같습니다.

(단위 : 원)

NO	계정과목	과거회계기준	한국채택국제회계기준 으로 전환효과	한국채택국제회계기준	비고
1	매출액	338,020,569,529	21,048,330,223	359,068,899,752	(주1)
2	매출원가	279,001,333,892	16,120,634,852	295,121,968,744	(주1),(주2),(주3)
I	매출총이익	59,019,235,637		63,946,931,007	
1	판매비와관리비	28,285,992,528	1,949,145,134	30,235,137,662	(주1),(주2),(주3)
2	기타수익	381,475,388	(70,120,760)	311,354,628	(주1),(주3)
3	기타비용	414,548,813	88,925,938	503,474,751	(주1)
II	영업이익	30,700,169,684		33,519,673,222	
1	기타이익	7,495,106,876	(129,424,950)	7,365,681,926	(주1)
2	기타손실	4,659,804,389	(144,610,409)	4,515,193,980	(주1)
3	금융수익	1,196,252,607	(151,582,329)	1,044,670,278	(주1)
4	금융원가	4,134,031,369	337,637,430	4,471,668,799	(주1)
III	법인세비용차감전순이익	30,597,693,409		32,943,162,647	
1	법인세비용	5,994,766,303	(137,541,726)	5,857,224,577	(주1),(주4)
2	종속기업매수일전순이익	12,987,254,684	260,523,025	13,247,777,709	(주2),(주3),(주4)
IV	연결당기순이익	11,615,672,422		13,838,160,361	
1	기타포괄손익	1,927,117,504	(2,245,826,658)	(318,709,154)	(주1),(주5),(주6)
V	총포괄손익	13,542,789,926		13,519,451,207	

(주1) 과거회계기준에 따라 연결범위에서 제외된 종속회사가 한국채택국제회계기준에 따라 연결범위에 포함되었습니다. 이에 관련 수익 및 비용이 증가(감소)하였습니다.

(주2) 유형자산에 대해서 한국채택국제회계기준에 따라 자산의 미래경제적효익이 소비되는 형태 및 기간을 재검토하여 그 효과를 감가상각비에 반영하였습니다.

(주3) 과거 회계기준에 따라 설정한 중당금을 한국채택국제회계기준에 따라 재설정하고 예측단위적립방식을 사용한 퇴직급여채무진입액을 재산정하였습니다.

(주4) 항목별 전환조정사항으로 인하여 발생하는 법인세효과 및 평균세율 적용에 따른 법인세효과를 재산정하였습니다.

(주5) 한국채택국제회계기준에 따라 보험수리적 평가방법인 예측단위적립방식을 사용하여 추정함에 따른 보험수리적손익을 반영하였

습니다.

(주6) 한국채택국제회계기준에 따라 전환일자 해외사업장환산손익을 이익잉여금으로 대체하고 당기효과를 재산정하였습니다.

6) 한국채택국제회계기준의 도입으로 인하여 과거회계기준에 따라 별도 표시되지 않았던 이자수취, 이자지급, 배당금수취 및 법인세납부액을 한국채택국제회계기준에 따라 현금흐름표상에 별도로 표시하기 위하여 관련 수익·비용 및 관련 자산·부채에 대한 현금흐름 내역을 조정하였습니다.



## 2. 요약개별재무정보(K-IFRS)

### (1) 재무상태표

(단위 : 백만원)

NO	과목	당기1분기	전기	전기1분기
I	자산			
1	유동자산	4,549	5,156	10,927
2	당좌자산	4,549	5,156	10,927
3	채고자산	0	0	0
4	비유동자산	126,855	126,970	86,670
5	투자자산	122,693	122,690	82,249
6	유형자산	1,485	1,505	1,452
7	무형자산	1,747	1,781	1,875
8	기타비유동자산	929	994	1,095
9	자산총계	131,403	132,126	97,598
II	부채			
1	유동부채	19,083	19,088	19,661
2	비유동부채	15,535	15,802	7,606
3	부채총계	34,618	34,891	27,267
III	자본			
1	자본금	11,217	11,217	7,225
2	자본잉여금	45,847	45,847	22,691
3	자본조정	-4	-6,008	-6,008
4	기타포괄손익누계액	-64	-88	7
5	이익잉여금	39,789	46,266	46,416
IV	자본총계	96,786	97,235	70,331
V	부채와자본총계	131,403	132,126	97,598
VI	영업수익	2,456	8,781	1,984
1	영업비용	1,326	3,503	794
VII	영업이익	1,130	5,277	1,190

1	법인세비용차감전순이익	1,192	1,537	1,082
2	당기순이익	985	701	851

(3) 과거회계기준으로부터 한국채택국제회계기준으로의 전환에 따른 조정

한국채택국제회계기준으로의 전환에 따른 영향은 다음과 같습니다.

1) 전환일 시점인 2010년 1월 1일 현재 한국채택국제회계기준의 도입으로 인하여 재무상태에 미치는 영향은 다음과 같습니다.

(단위 : 원)

구 분		과거회계기준 (분할전)	한국채택국제회계기준 으로전환효과	한국채택국제회계기준 (분할전)	참조
자 산					
I	유동자산	99,203,354,485		97,876,129,155	
1	현금및현금성자산	36,874,251,216	0	36,874,251,216	
2	단기매도가능금융자산	6,896,444,776	0	6,896,444,776	
3	매출채권	37,163,872,937	(18,457,977,191)	18,705,895,746	(주1)
4	미청구매출채권	0	18,409,907,610	18,409,907,610	(주1)
5	대여금	583,256,634	5,891,481	589,148,115	(주2)
6	미수금	2,080,356,446	16,553,897	2,096,910,343	(주2)
7	미수수익	165,383,528	1,670,540	167,054,068	(주2)
8	선급금	7,755,517,808	78,338,563	7,833,856,371	(주2)
9	선급비용	593,154,455	0	593,154,455	
10	재고자산	5,000,609,906	0	5,000,609,906	
11	파생상품자산	708,896,549	0	708,896,549	
12	기타유동자산	1,381,610,230	(1,381,610,230)	0	(주11)
I	비유동자산	115,941,706,023		117,242,690,511	
1	장기매도금융자산	1,462,520,306	0	1,462,520,306	

2	관계기업투자주식	70,804,163,791	(60,149,982,032)	10,654,181,759	(주3),(주4)
3	종속기업투자주식	0	60,030,123,498	60,030,123,498	(주3),(주4)
4	투자부동산	0	11,538,411,124	11,538,411,124	(주6)
5	유형자산	39,631,756,381	(11,095,332,822)	28,536,423,559	(주5),(주7)
6	무형자산	677,760,339	1,309,620,380	1,987,380,719	(주8)
7	보증금	2,193,022,505	(1,309,620,380)	883,402,125	(주9)
8	파생상품자산	36,056,727	0	36,056,727	
9	이연법인세자산	0	977,764,720	977,764,720	(주11)
10	기타비유동자산	1,136,425,974	0	1,136,425,974	
자 산 총 계		215,145,060,508		215,118,819,666	
부 채					
10	유동부채	109,687,704,653		109,467,024,050	
1	매입채무	21,888,153,302	0	21,888,153,302	
2	미지급금	934,767,828	0	934,767,828	
3	단기차입금	8,265,000,000	0	8,265,000,000	
4	선수금	56,130,555,765	(56,130,555,765)	0	(주1)
5	초과청구매출채권	0	56,130,555,765	56,130,555,765	(주1)
6	예수금	339,257,001	0	339,257,001	
7	미지급비용	1,993,954,906	0	1,993,954,906	
8	미지급법인세	1,609,753,911	0	1,609,753,911	
9	유동성장기부채	14,000,000,000	0	14,000,000,000	
10	충당부채	4,519,365,610	(548,086,215)	3,971,279,395	(주1)
11	파생상품부채	4,614,140	0	4,614,140	
12	기타유동부채	2,282,190	327,405,612	329,687,802	(주9)
11	비유동부채	11,596,210,980		11,471,421,541	

1	장기차입금	0	0	0	
2	퇴직급여채무	2,455,425,277	(102,460,556)	2,352,964,721	(주13)
3	장기충당부채	676,795,847	0	676,795,847	
4	파생상품부채	208,494,356	0	208,494,356	
5	금융보증부채	0	715,121,149	715,121,149	(주10)
6	임대보증금	2,835,000,000	(327,405,612)	2,507,594,388	(주9)
7	이연법인세부채	5,420,495,500	(410,044,420)	5,010,451,080	(주11)
부 채 총 계		121,283,915,633		120,938,445,591	
자 본					
I.	자본금	8,500,000,000		8,500,000,000	
1	자본금	8,500,000,000	0	8,500,000,000	
II	주식발행초과금	26,694,775,340	0	26,694,775,340	
III	이익잉여금	41,495,289,925	17,490,308,810	58,985,598,735	(주4),(주5),(주7),(주10),(주11),(주12),(주13)
IV	기타자본항목	17,171,079,610		0	
1	자기주식	0	0	0	
2	감자차손	0	0	0	
3	기타포괄손익누계액	17,836,606,794	(17,836,606,794)	0	(주4),(주7),(주12)
4	기타자본	(665,527,184)	665,527,184	0	(주4),(주7)
자 본 총 계		93,861,144,875		94,180,374,075	
부 채 와 자 본 총 계		215,145,060,508		215,118,819,666	

(주1) 누적발생원가에인식한이익을가산(인식한손실을차감)한금액이진행청구액을초과하는진행중인공사계약의경우초과금액을미청구채권으로표시하고, 미달하는 진행 중인 공사계약의 경우 미달금액을 초과청구채권으로 표시하였습니다.

(주2) 과거 회계기준에 따라 설정한 충당금을 한국채택국제회계기준에 따라 재설정하고 환입효과를 이익잉여금에 반영하였습니다.

(주3) 종속기업 및 관계기업에 대한 투자에 대해 과거회계기준에 따른 전환일의 장부금액을 간주원가로 사용하고, 원가법을 적용한 후 손상차손을 인식하였습니다.

(주4) 종속기업및관계기업투자에대해과거회계기준에따른장부금액을간주원가로사용하고,원가법을적용함에따라지분법으로인한 기타자본잉여금, 기타자본조정, 지분법자본변동을 이익잉여금으로 계정 재분류하였습니다.

또한, 과거회계기준에서 한국채택국제회계기준으로의 전환에 따른 효과를 이익잉여금에 반영하였습니다.

(주5) 유형자산에 대하여 한국채택국제회계기준 전환일의 장부가액을 간주원가로 사용하여 측정하였습니다. 또한, 유형자산에 대해서

한국채택국제회계기준에 따라 자산의 미래경제적효익이 소비되는 형태 및 기간을 재검토하여 그 효과를 반영하였습니다.

(주6) 과거 회계기준에 따라 유형자산으로 분류된 임대용부동산을 한국채택국제회계기준에 따라 투자부동산으로 재분류하였습니다.

(주7) 유형자산에 대해 과거회계기준에 따른 장부금액을 간주원가로 사용하고, 원가법을 적용함에 따라 자산재평가이익 및 재평가적립금을 이익잉여금으로 계정 재분류하였습니다. 또한, 과거회계기준에서 한국채택국제회계기준으로의 전환에 따른 효과를 이익잉여금에 반영하였습니다.

(주8) 과거회계기준에 따라 기타 비유동자산으로 회계처리한 회원가입권 및 보증금에 대해서, 한국채택국제회계기준에 따라 시설이용권의 대가로 지급된 금액은 비한정 내용연수를 가진 무형자산으로 계정 재분류하였습니다.

(주9) 임대보증금에 대하여 한국채택국제회계기준에 따라 공정가치평가를 수행하였습니다.

(주 10) 종속기업 및 관계기업에 대한 금융보증계약을 공정가치로 평가하고 금융보증부채로 계상하였습니다.

(주 11) 이연법인세자산 및 부채를 비유동항목으로 분류하였으며, 항목별 전환조정사항으로 인하여 발생하는 법인세효과 및 평균세율 적용에 따른 법인세효과를 반영하였습니다.

(주 12) 해외사업장에 대한 누적 해외사업환산손익을 전환시점에 이익잉여금으로 대체하였습니다.

(주 13) 과거회계기준에 따라 회계처리한 퇴직급여충당부채를 한국채택국제회계기준에 따른 예측단위적립방식에 의해 평가하였습니다.

## 2) 2010년 3월 31일 현재 한국채택국제회계기준의 도입으로 인하여 재무상태에 미치는 영향은 다음과 같습니다.

(단위 : 원)

구 분		과거 회계기준	한국채택국제회계기준 으로 전환효과	한국채택국제회계기준	참조
자 산					
I.	비유동자산	86,211,649,891		86,670,465,899	
	유형자산	12,896,872,250	(11,445,100,664)	1,451,771,586	(주1)
	투자부동산	0	11,517,416,097	11,517,416,097	(주2)
	무형자산	565,358,143	1,309,620,380	1,874,978,523	(주3)
	종속기업투자	0	59,743,487,942	59,743,487,942	(주4),(주5)
	관계기업투자	70,215,897,551	(59,356,987,367)	10,858,910,184	(주4),(주5)

	기타비유동금융자산	1,439,480,380	(1,309,620,380)	129,860,000	(주3)
	기타비유동비금융자산	1,094,041,567	0	1,094,041,567	
Ⅱ.	유동자산	10,064,960,130		10,927,284,408	
	매출채권 및 기타유동채권	2,759,444,497	861,517,821	3,620,962,318	(주6),(주7)
	기타유동금융자산	4,229,839,255	806,457	4,230,645,712	(주7)
	현금및현금성자산	3,075,676,378	0	3,075,676,378	
자 산 총 계		96,276,610,021		97,597,750,307	
자 본					
	자본금	7,225,000,000	0	7,225,000,000	
	자본잉여금	209,472,816	(209,472,816)	0	(주1),(주5)
	주식발행초과금	22,690,559,039	0	22,690,559,039	
	기타지분	(6,741,767,942)	734,134,000	(6,007,633,942)	(주5)
	기타적립금	12,938,507,257	(8,148,310,059)	4,790,197,198	(주1),(주5)
	이익잉여금	34,222,284,507	7,410,330,887	41,632,615,394	(주1),(주4),(주5),(주6),(주7),(주8),(주9),(주10)
자 본 총 계		70,544,055,677		70,330,737,688	
부 채					
Ⅰ.	비유동부채	6,373,626,376		7,606,037,477	
	퇴직급여채무	629,954,306	49,061,189	679,015,495	(주8)
	이연법인세부채	2,908,672,070	(62,478,970)	2,846,193,100	(주9)
	기타비유동금융부채	2,835,000,000	1,245,828,882	4,080,828,882	(주6),(주10)
Ⅱ.	유동부채	19,358,927,968		19,660,975,142	
	매입채무 및 기타유동채무	393,602,394	0	393,602,394	
	유동성장기부채	14,000,000,000	0	14,000,000,000	
	당기법인세부채	1,903,043,384	0	1,903,043,384	
	미지급배당금	3,062,282,190	0	3,062,282,190	
	기타유동비금융부채	0	302,047,174	302,047,174	(주10)
부 채 총 계		25,732,554,344		27,267,012,619	

부 채 와 자 본 총 계	96,276,610,021		97,597,750,307	
---------------	----------------	--	----------------	--

- (주1) 유형자산에 대하여 한국채택국제회계기준 전환일의 장부가액을 간주원가로 사용하여 측정하였습니다. 또한, 유형자산에 대해서 한국채택국제회계기준에 따라 자산의 미래경제적효익이 소비되는 형태 및 기간을 재검토하여 그 효과를 반영하였습니다.
- 또한, 유형자산에 대해 과거회계기준에 따른 장부금액을 간주원가로 사용하고, 원가법을 적용함에 따라 자산재평가이익을 이익잉여금으로 계정 재분류하였습니다. 또한, 과거회계기준에서 한국채택국제회계기준으로의 전환에 따른 효과를 이익잉여금에 반영하였습니다.
- (주2) 과거 회계기준에 따라 유형자산으로 분류된 임대용부동산을 한국채택국제회계기준에 따라 투자부동산으로 재분류하였습니다.
- (주3) 과거회계기준에 따라 기타비유동자산으로 회계처리한 회원가입권 및 보증금에 대해서, 한국채택국제회계기준에 따라 시설이용권의 대가로 지급된 금액은 비한정 내용연수를 가진 무형자산으로 계정 재분류하였습니다.
- (주4) 종속기업 및 관계기업에 대한 투자에 대해 과거회계기준에 따른 전환일의 장부금액을 간주원가로 사용하고, 원가법을 적용한 후 손상차손을 인식하였습니다.
- (주5) 종속기업 및 관계기업 투자에 대해 과거회계기준에 따른 장부금액을 간주원가로 사용하고, 원가법을 적용함에 따라 지분법으로 인한 기타자본잉여금, 기타자본조정, 지분법자본변동을 이익잉여금으로 계정 재분류하였습니다.
- 또한, 과거회계기준에서 한국채택국제회계기준으로의 전환에 따른 효과를 이익잉여금에 반영하였습니다.
- (주6) 종속기업 및 관계기업에 대한 금융보증계약을 공정가치로 평가하고 금융보증부채로 계상하였으며, 상대계정을 미수금으로 하였습니다.
- (주7) 과거 회계기준에 따라 설정한 충당금을 한국채택국제회계기준에 따라 재설정하고 환입효과를 이익잉여금에 반영하였습니다.
- (주8) 퇴직급여부채와 관련하여 과거회계기준에서는 보고기간말 현재 1년 이상 근속한 전임직원이 퇴직할 경우에 지급하여야 할 퇴직금 추계액 전액을 퇴직급여충당부채로 계상하였으나,
- 한국채택국제회계기준에 따라 보험수리적 평가방법인 예측단위적립방식을 사용하여 추정한 금액을 퇴직급여채무로 계상하였습니다.
- (주9) 이연법인세자산 및 부채를 비유동항목으로 분류하였으며, 항목별 전환조정사항으로 인하여 발생하는 법인세 효과 및 평균세율 적용에 따른 법인세 효과를 반영하였습니다.
- (주 10) 임대보증금에 대하여 한국채택국제회계기준에 따라 공정가치평가를 수행하였습니다.

3) 2010년 12월 31일 현재 한국채택국제회계기준의 도입으로 인하여 재무상태에 미치는 영향은 다음과 같습니다.

(단위 : 원)

구 분	과거 회계기준	한국채택국제회계기준 으로 전환효과	한국채택국제회계기준	참조
자 산				

I.	비유동자산	134,770,622,441		126,969,973,248	
	유형자산	12,890,615,159	(11,385,662,829)	1,504,952,330	(주1)
	투자부동산	0	11,454,431,031	11,454,431,031	(주1),(주2)
	무형자산	471,015,367	1,309,620,380	1,780,635,747	(주3)
	종속기업투자	0	100,117,147,576	100,117,147,576	(주4),(주5)
	관계기업투자	118,970,245,820	(108,011,335,636)	10,958,910,184	(주4),(주5)
	이연법인세자산	0	24,770,665	24,770,665	(주9)
	기타비유동금융자산	1,469,900,134	(1,309,620,380)	160,279,754	(주3)
	기타비유동비금융자산	968,845,961	0	968,845,961	
II.	유동자산	4,782,014,015		5,155,584,073	
	매출채권 및 기타유동채권	3,082,530,845	372,542,546	3,455,073,391	(주6),(주7)
	기타유동금융자산	251,723,743	1,027,512	252,751,255	(주7)
	현금및현금성자산	1,447,759,427	0	1,447,759,427	
자 산 총 계		139,552,636,456		132,125,557,321	
자 본					
	자본금	11,217,490,000	0	11,217,490,000	
	자본잉여금	332,361,659	(332,361,659)	0	(주1),(주5)
	주식발행초과금	45,847,001,039	0	45,847,001,039	
	기타지분	(7,251,291,204)	1,243,657,262	(6,007,633,942)	(주5)
	기타적립금	14,828,463,755	(10,626,992,262)	4,201,471,493	(주1),(주5)
	이익잉여금	40,697,102,280	1,279,379,726	41,976,482,006	(주1),(주4),(주5),(주6),(주7),(주8),(주9),(주10)
자 본 총 계		105,671,127,529		97,234,810,596	
부 채					
I.	비유동부채	14,972,225,911		15,802,261,682	
	장기차입금	9,020,088,000	0	9,020,088,000	
	퇴직급여채부	825,183,751	85,969,311	911,153,062	(주8)
	이연법인세부채	2,291,954,160	(105,266,760)	2,186,687,400	(주9)
	기타비유동금융부채	2,835,000,000	849,333,220	3,684,333,220	(주6),(주10)
II.	유동부채	18,909,283,016		19,088,485,043	



	매입채무 및 기타유동채무	480,220,438	0	480,220,438	
	단기차입금	17,800,000,000	0	17,800,000,000	
	당기법인세부채	580,959,308	0	580,959,308	
	미지급배당금	2,742,240	0	2,742,240	
	기타유동비금융부채	45,361,030	179,202,027	224,563,057	(주9),(주10)
부 채 총 계		33,881,508,927		34,890,746,725	
부 채 와 자 본 총 계		139,552,636,456		132,125,557,321	

- (주1) 유형자산에 대하여 한국채택국제회계기준 전환일의 장부가액을 간주원가로 사용하여 측정하였습니다. 또한, 유형자산에 대해서 한국채택국제회계기준에 따라 자산의 미래경제적효익이 소비되는 형태 및 기간을 재검토하여 그 효과를 반영하였습니다.
- 또한, 유형자산에 대해 과거회계기준에 따른 장부금액을 간주원가로 사용하고, 원가법을 적용함에 따라 자산재평가이익을 이익잉여금으로 계정 재분류하였습니다. 또한, 과거회계기준에서 한국채택국제회계기준으로의 전환에 따른 효과를 이익잉여금에 반영하였습니다.
- (주2) 과거 회계기준에 따라 유형자산으로 분류된 임대용부동산을 한국채택국제회계기준에 따라 투자부동산으로 재분류하였습니다.
- (주3) 과거회계기준에 따라 기타비유동자산으로 회계처리한 회원가입권 및 보증금에 대해서, 한국채택국제회계기준에 따라 시설이용권의 대가로 지급된 금액은 비한정 내용연수를 가진 무형자산으로 계정 재분류하였습니다.
- (주4) 종속기업 및 관계기업에 대한 투자에 대해 과거회계기준에 따른 전환일의 장부금액을 간주원가로 사용하고, 원가법을 적용한 후 손상차손을 인식하였습니다.
- (주5) 종속기업 및 관계기업 투자에 대해 과거회계기준에 따른 장부금액을 간주원가로 사용하고, 원가법을 적용함에 따라 지분법으로 인한 기타 자본잉여금, 기타 자본조정, 지분법 자본변동을 이익잉여금으로 계정 재분류하였습니다.
- 또한, 과거회계기준에서 한국채택국제회계기준으로의 전환에 따른 효과를 이익잉여금에 반영하였습니다.
- (주6) 종속기업 및 관계기업에 대한 금융보증계약을 공정가치로 평가하고 금융보증부채로 계상하였으며, 상대계정을 미수금으로 하였습니다.
- (주7) 과거 회계기준에 따라 설정한 충당금을 한국채택국제회계기준에 따라 재설정하고 환입효과를 이익잉여금에 반영하였습니다.
- (주8) 퇴직급여부채와 관련하여 과거회계기준에서는 보고기간말 현재 1년 이상 근속한 전임직원이 퇴직할 경우에 지급하여야 할 퇴직금 추계액 전액을 퇴직급여충당부채로 계상하였으나,
- 한국채택국제회계기준에 따라 보험수리적 평가방법인 예측단위적립방식을 사용하여 추정한 금액을 퇴직급여채무로 계상하였습니다.
- (주9) 이연법인세자산 및 부채를 비유동항목으로 분류하였으며, 항목별 전환조정사항으로 인하여 발생하는 법인세 효과 및 평균세율 적용에 따른 법인세 효과를 반영하였습니다.
- (주10) 임대보증금에 대하여 한국채택국제회계기준에 따라 공정가치평가를 수행하였습니다.

#### 4) 한국채택국제회계기준의 도입으로 인하여 2010년 3월 31일로 종료하는 회계기간의 경영

성과에 미치는 영향은 다음과 같습니다.

(단위 : 원)

구 분		과거 회계기준	한국채택국제회계기준 으로 전환효과	한국채택국제회계기준	참조
자 산					
I.	당기순이익(손실)				
	영업수익	2,640,918,615		1,984,327,631	
	지분법이익	743,749,422	(743,749,422)	0	(주1)
	배당금수익	0	61,800,000	61,800,000	(주1)
	용역수익	1,725,858,598	0	1,725,858,598	
	임대수익	171,310,595	25,358,438	196,669,033	
	영업비용	1,718,328,572		793,918,730	
	지분법손실	929,687,508	(929,687,508)	(0)	(주1)
	판매비와관리비	788,641,064	5,277,667	793,918,731	(주2)
	영업이익	922,590,043		1,190,408,901	
	기타이익	7,387,893	47,536,550	54,924,443	(주2)
	기타손실	76,232,100	(34,339,461)	41,892,639	(주2)
	금융수익	54,790,885	(349,815)	54,441,070	(주3)
	금융원가	151,443,902	24,299,620	175,743,522	(주4)
	법인세비용차감전순이익	757,092,819		1,082,138,253	
	법인세비용	186,803,477	44,675,114	231,478,591	(주5)
	당기순이익(손실)	570,289,342		850,659,662	
II.	기타포괄손익				
	보험수리적손익	0	0	0	(주6)
	기타포괄손익합계	0		0	
III.	총포괄이익(손실)	570,289,342		850,659,662	

(주1) 과거회계기준에 따라 종속기업 및 관계기업에 적용한 지분법을 취소하였습니다.

- (주2) 감가상각비, 퇴직급여충당전입액, 대손상각비 및 대손충당금환입 등 과거회계기준에 따라 인식한 금액을 한국채택국제회계기준에 따라 재산정하였습니다.
- (주3) 사외적립자산에 대한 이이자수익을 당기근무원가와 이자원가의 합에서 차감하였습니다.
- (주4) 임대보증금의 공정가치 평가에 따라 발생한 현재가치할인차금에 대한 유효이자입니다.
- (주5) 과거회계기준에 따른 이연법인세효과를 한국채택국제회계기준에 따른 효과로 변경하여 반영하였습니다.
- (주6) 예측단위적립방식 적용에 따른 확정급여채무에서 발생한 보험수리적손익에 법인세효과를 반영하였습니다.

5) 한국채택국제회계기준의 도입으로 인하여 2010년 12월 31일로 종료하는 회계기간의 경영성과에 미치는 영향은 다음과 같습니다.

(단위 : 원)

구 분		과거 회계기준	한국채택국제회계기준 으로 전환효과	한국채택국제회계기준	참조
자 산					
I.	당기순이익(손실)				
1	영업수익	18,122,412,854		8,780,521,654	
	지분법이익	9,744,733,755	(9,744,733,755)	0	(주1)
	배당금수익	0	300,000,000	300,000,000	(주1)
	용역수익	7,687,701,940		7,687,701,940	
	임대수익	689,977,159		792,819,714	
	영업비용	10,425,886,089		3,503,031,866	
	지분법손실	6,845,948,286	(6,845,948,286)	0	(주1)
	판매비와관리비	3,579,937,803	(76,905,937)	3,503,031,866	(주2)
	영업이익	7,696,526,765		5,277,489,788	
	기타이익	461,118,346	36,188,770	497,307,116	(주2)
	기타손실	302,109,859	3,230,140,726	3,532,250,585	(주2)
	금융수익	143,156,745	(9,697,799)	133,458,946	(주3)
	금융원가	740,407,752	98,548,459	838,956,211	(주4)
	법인세비용차감전순이익	7,258,284,245		1,537,049,054	
	법인세비용	707,177,130	129,345,650	836,522,780	(주5)

	당기순이익(손실)	6,551,107,115		700,526,274	
II.	기타포괄손익				
	보험수리적손익	0		(87,823,267)	(주6)
	기타포괄손익합계	0		(87,823,267)	
III.	총포괄이익(손실)	6,551,107,115		612,703,007	

(주1) 과거회계기준에 따라 종속기업 및 관계기업에 적용한 지분법을 취소하였습니다.

(주2) 감가상각비, 퇴직급여충당전입액, 대손상각비 및 대손충당금환입 등 과거회계기준에 따라 인식한 금액을 한국채택국제회계기준에 따라 재산정하였습니다. 또한 과거회계기준에 따라 지분법손실로 인식한 손상차손을 기타손실로 계정재분류하였습니다.

(주3) 사외적립자산에 대한 이자수익을 당기근무원가와 이자원가의 합에서 차감하였습니다.

(주4) 임대보증금의 공정가치 평가에 따라 발생한 현재가치할인차금에 대한 유효이자입니다.

(주5) 과거회계기준에 따른 이연법인세효과를 한국채택국제회계기준에 따른 효과로 변경하여 반영하였습니다.

(주6) 예측단위적립방식 적용에 따른 확정급여채무에서 발생한 보험수리적손익에 법인세효과를 반영하였습니다.

6) 한국채택국제회계기준의 도입으로 인하여 과거회계기준에 따라 별도 표시되지 않았던 이자수취, 이자지급, 배당금수취 및 법인세납부액을 한국채택국제회계기준에 따라 현금흐름표상에 별도로 표시하기 위하여 관련 수익·비용 및 관련 자산·부채에 대한 현금흐름 내역을 조정하였습니다.

### 3. 연결재무제표 이용상의 유의점

#### 가. 중요한 회계처리방침의 요약

중간재무제표에는 연차재무제표에 기재할 것으로 요구되는 모든 정보 및 주석사항을 포함하고 있지 아니하므로, 2010년 12월 31일로 종료하는 회계기간에 대한 연차재무제표의 정보도 함께 참고 하여야 합니다.

#### 나. 한국채택국제회계기준으로의 전환

당사는 주식회사외부감사에관한법률 시행령 제7조의2에 따라 한국채택국제회계기준을 최초 도입하여 이에 따라 재무제표를 작성하였으며, 따라서 국제회계기준위원회(IASB)가 제정한 국제회계기준(IFRS)을 준수하여 작성된 재무제표입니다. 회사의 한국채택국제회계기준으로의 전환일은 2010년 1월 1일이며, 한국채택국제회계기준채택일은 2011년 1월 1일입니다. 한국채택국제회계기준으로의 전환 이후의 재무제표 작성에 적용된 중요한 회계정책은 다음과 같습니다.

##### (1) 기업회계기준서 제1101호의 면제조항 선택 적용

한국채택국제회계기준에 따르면 개시 한국채택국제회계기준 재무상태표의 작성과 관련하여 기업회계기준서 제1101호의 다른 한국채택국제회계기준서에 대한 면제조항 중 하나 이상을 선택하여 적용할 수 있도록 하고 있는 바, 당사가 선택한 면제조항은 다음과 같습니다.

- 유형자산의 간주원가 적용

유형자산 중 토지 등에 대해서는 한국채택국제회계기준 전환일 현재의 공정가치를 측정하여 이를 전환일의 간주원가로 사용하였습니다.

- 종속기업 및 관계기업에 대한 투자

종속기업 및 관계기업 투자에 대해서 한국채택국제회계기준 전환일의 과거회계기준에 따른 장부금액을 전환일의 간주원가로 사용하였습니다.

(2) 한국채택국제회계기준으로의 전환에 대한 설명

- 계정재분류

과거회계기준에 따라 기타비유동자산으로 회계처리한 회원권에 대해서, 한국채택국제회계기준에 따라 비한정내용연수를 가진 무형자산으로 계정재분류하였습니다.

- 종업원급여

회사는 한국채택국제회계기준 이전의 회계기준에 의하여 임직원 퇴직금 지급규정에 따라 보고기간종료일 현재 1년 이상 근속한 전 임직원이 일시에 퇴직할 경우에 지급하여야 할 퇴직금 총 추계액을 퇴직급여충당부채로 설정하였으나, 한국채택국제회계기준에서는 보험수리적 방법에 따라 퇴직연금부채를 계상하였습니다

- 법인세효과

과거회계기준에 따라 이연법인세자산 및 부채에 대해서 유동성을 구분하였으나 한국채택국제회계기준에 따라 유동항목으로 분류된 이연법인세를 비유동항목으로 계정재분류하였으며, 또한 상기 항목별 전환조정사항으로 인하여 발생하는 법인세효과를 반영하였습니다.

- 금융보증부채의 적용

당사는 특수관계자에 대한 금융보증계약을 공정가치로 평가하고 금융보증부채로 계상하였습니다.

다. 연결재무제표 작성기준

연결실체는 주식회사의외부감사에 관한 법률 제13조 1항 1호에 따라 국제회계기준위원회의 국제회계기준을 채택하여 정한 회계처리기준인 한국채택국제회계기준을 당기에 최초로 채택하였습니다.

연결실체의 재무제표는 기업회계기준서 제1034호(중간재무보고)에 따라 작성된 중간연결재무제표이며, 동 연결재무제표는 한국채택국제회계기준에 따라 2010년 1월 1일을 한국채택국제회계기준 전환일로 하여 작성되는 최초 한국채택국제회계기준 재무제표에 속하는 기간의 일부에 대한 최초의 중간연결재무제표입니다. 당기 및 비교 표시된 전기의 연결재무제표는 아래 기술되는 회계정책에 따라 작성되었으며, 2010년 1월 1일 현재의 연결재무상태표에도 일관되게 적용되었습니다. 개시 한국채택국제회계기준 재무상태표의 작성과 관련하여 연결실체가 적용한 회계정책과 과거회계기준에서 한국채택국제회계기준으로의 전환이 재무상태, 경영성과와 현금흐름에 미친 영향은 분기보고서 III. 재무에 관한 사항에서 설명하고 있습니다. 다만, 자산 총액 2조원 미만의 기업의 경우 IFRS를 적용한 분/반기연결공시를 2013년 1월 1일 이후 최초로 개시하는 회계년도부터 적용/공시 할 수 있도록 되어 있으나, 당사는 당분기부터 한국채택국제회계기준 연결기준으로 조기에 작성/공시하였습니다.

연결실체는 한국채택국제회계기준에 따른 최초 연차재무제표 작성시 경영진이 적용 예정인 회계정책에 따라 분기재무제표를 작성하였으며, 2011년 12월 31일로 종료하는 회계연도의

한국채택국제회계기준에 따른 최초 연차재무제표 작성과정에서 경영진의 필요에 따라 동 회계정책의 변경이 발생할 가능성이 존재합니다.

## (1) 외화

### 1) 외화거래

개별기업들의 재무제표 작성에 있어서 그 기업의 기능통화 외의 통화로 이루어진 거래는 거래일의 환율을 적용하여 기록하고 있습니다. 매 보고기간 말에 화폐성 외화자산과 부채는 보고기간 말의 마감환율로 환산하고 있습니다. 공정가치로 측정하는 비화폐성 외화자산과 부채는 공정가치가 결정된 날의 환율로 환산하고, 역사적원가로 측정하는 비화폐성 외화자산과 부채는 거래일의 환율로 환산하고 있습니다.

화폐성 외화자산과 부채의 결제시점에 생기는 외환차이와 해외사업장순투자 환산차이 또는 현금흐름위험회피로 지정된 금융부채에서 발생한 환산차이를 제외한 화폐성외화자산과 부채의 환산으로 인해 발생한 외환차이는 모두 당기손익으로 인식하고 있습니다. 비화폐성 외화자산과 부채에서 발생한 손익을 기타포괄손익으로 인식하는 경우에는 그 손익에 포함된 환율변동효과도 기타포괄손익으로 인식하고, 당기손익으로 인식하는 경우에는 환율변동효과도 당기손익으로 인식하고 있습니다.

### 2) 해외사업장

해외사업장의 기능통화가 연결실체의 표시통화와 다른 경우에는 경영성과와 재무상태를 다음의 방법으로 표시통화로 환산하고 있습니다.

해외사업장의 기능통화가 초인플레이션 경제의 통화가 아닌 경우 재무상태표(비교표시하는 재무상태표 포함)의 자산과 부채는 해당 보고기간 말의 마감환율로 환산하고, 포괄손익계산서(비교표시하는 포괄손익계산서 포함)의 수익과 비용은 해당 거래일의 환율로 환산하고, 환산에서 생기는 외환차이는 기타포괄손익으로 인식하고 해외사업장을 처분하고 처분손익을 인식하는 시점에 당기손익으로 재분류하고 있습니다.

해외사업장의 취득으로 생기는 영업권과 자산·부채의 장부금액에 대한 공정가치 조정액은 해외사업장의 자산·부채로 보아 해외사업장의 기능통화로 표시하고, 해외사업장의 다른 자산·부채와 함께 마감환율을 적용하여 원화로 환산하고 있습니다.

### 3) 해외사업장에 대한 순투자의 환산

해외사업장으로부터 수취하거나 해외사업장에 지급할 화폐성항목 중에서 예측할 수 있는 미래에 결제할 계획이 없고 결제될 가능성이 낮은 항목은 그 해외사업장에 대한 순투자의 일부로 보아 연결재무제표에서 외환차이를 기타포괄손익으로 인식하고 관련 순투자의 처분 시점에 당기손익으로 재분류하고 있습니다.

### 4) 기능통화와 표시통화

각 연결대상기업들의 개별재무제표는 그 기업의 영업활동이 이루어지는 주된 경제환경의 통화(기능통화)로 표시됩니다. 연결재무제표 작성을 위해, 개별기업들의 경영성과와 재무상태는 지배기업의 기능통화이면서 연결재무제표 작성을 위한 표시통화인 원화(KRW)로 표시합니다.

## (2) 연결기준

연결재무제표는 지배기업과 지배기업(또는 그 종속기업)이 지배하고 있는 기업(특수목적기

업 포함)의 재무제표를 통합하고 있습니다. 지배력이란 기업이 경제활동에서 효익을 얻기 위하여 다른 기업의 재무정책과 영업정책을 결정할 수 있는 능력을 말합니다. 당기 중 취득 또는 처분한 종속기업과 관련된 수익과 비용은 취득이 사실상 완료된 날부터 또는 처분이 사실상 완료된 날까지 연결포괄손익계산서에 포함됩니다.

연결실체를 구성하는 기업이 유사한 상황에서 발생한 동일한 거래와 사건에 대하여 연결재무제표에서 채택한 회계정책과 다른 회계정책을 사용한 경우에는 그 재무제표를 적절히 수정하여 연결재무제표를 작성하고 있습니다.

연결실체 내의 거래, 이와 관련된 자산과 부채, 수익과 비용 등은 연결재무제표 작성시 모두 제거합니다.

종속기업의 비지배지분은 연결재무상태표의 자본항목에 별도로 표시합니다. 비지배지분은 최초에 공정가치나 피취득자의 식별가능한 순자산의 공정가치에 대한 비지배지분의 비례지분으로 측정하고 있습니다. 이러한 측정방법의 선택은 각 취득거래에 대하여 이루어집니다. 취득 이후, 비지배지분의 장부가액은 최초 인식한 금액에 취득이후 자본 변동에 대한 비지배지분의 비례지분을 반영한 금액입니다. 비지배지분이 (-)의 잔액이 되더라도 총포괄손익은 비지배지분에 귀속되고 있습니다.

지배력을 상실하지 않는 종속기업에 대한 연결실체의 소유지분변동은 자본거래로 회계처리하고 있습니다. 연결실체의 지배지분과 비지배지분의 장부금액은 종속기업에 대한 상대적 지분변동을 반영하여 조정하고 있습니다. 비지배지분의 조정금액과 지급하거나 수취한 대가의 공정가치의 차이는 자본으로 직접 인식하고 기업의 소유주에게 귀속시키고 있습니다.

지배기업이 종속기업에 대한 지배력을 상실한 경우, (i) 수취한 대가 및 보유한 지분의 공정가치의 합계액과 (ii) 종속기업의 자산(영업권 포함)과 부채, 비지배지분의 장부금액의 차이금액을 처분손익으로 계상하고 있습니다. 종속기업과 관련하여 기타포괄손익으로 이전에 인식한 금액에 대하여 관련 자산이나 부채를 직접 처분한 경우의 회계처리(즉, 당기손익으로 재분류하거나 직접 이익잉여금으로 대체)와 동일한 기준으로 회계처리하고 있습니다. 지배력을 상실한 날 이전의 종속기업에 대한 투자자산의 공정가치는 기업회계기준서 제1039호 "금융상품: 인식과 측정"에 따른 금융자산의 최초 인식시점의 공정가치로 간주하거나, 적절한 경우 관계기업 또는 공동지배기업에 대한 투자의 최초 인식시점의 원가로 간주하고 있습니다.

### (3) 관계기업투자

관계기업은 연결실체가 재무정책 및 영업정책에 관한 의사결정에 참여할 수 있는 유의적인 영향력을 가지나 통제권은 없는 회사이며, 일반적으로 연결실체가 피투자기업 의결권의 20%에서 50%를 소유하고 있다면 유의적인 영향력이 있는 것으로 판단하고 있습니다.

관계기업 투자지분은 최초에 취득원가로 인식하고, 취득후에는 지분법을 사용하여 회계처리하고 있습니다. 즉, 취득일 이후에 발생한 피투자자의 당기순손익 및 자본변동분 중 연결실체의 지분에 해당하는 금액을 장부금액에 가감하고, 피투자자에게 받은 분배액은 투자지분의 장부금액에서 차감하고 있습니다. 연결실체와 관계기업간의 내부거래에서 발생한 미실현이익은 연결실체지분만큼 제거하고 있습니다. 미실현손실 또한 거래가 이전된 자산에 대한 손상의 증거를 제공하지 않는 한 제거하고 있습니다.

관계기업이 유사한 상황에서 발생한 동일한 거래와 사건에 대하여 다른 회계정책을 사용한 경우에는 관계기업의 재무제표를 적절히 조정하고 있습니다.

투자지분의 장부금액이 영("0")으로 감소된 이후 추가 손실분에 대하여 법적의무 또는 의제의무가 있거나 피투자자를 대신하여 지불하여야 하는 경우를 제외하고는 손실을 인식하지 않고 있습니다.

#### (4) 사업결합

사업결합은 동일지배 하에 있는 기업실체나 사업을 수반하는 결합을 제외하고 취득법을 적용하여 회계처리하였습니다. 사업결합원가는 피취득자에 대한 지배력을 획득하기 위하여 연결실체가 제공한 자산, 인수하거나 발생시킨 부채 및 발행한 지분상품에 대한 교환일의 공정가치와 사업결합에 귀속시킬 수 있는 모든 직접원가의 합계로 측정하였습니다. 기업회계기준서 제1105호 "매각예정비유동자산과 중단영업"에 의해 매각예정으로 분류되는 비유동자산(또는 처분자산집단)을 제외한 기업회계기준서제1103호 "사업결합"에서 인식기준을 충족하는 피취득자의 식별가능한 자산, 부채 및 우발부채를 공정가치로 취득일에 인식하였습니다.

사업결합으로 취득한 영업권은 자산으로 인식하고 원가로 측정하였습니다. 영업권의취득원가는 사업결합원가가 취득일의 피취득자의 식별가능한 자산, 부채 및 우발부채의 공정가치순액 중 연결실체지분을 초과하는 금액입니다. 피취득자의 식별가능한자산, 부채 및 우발부채의 공정가치순액에 대한 연결실체의 지분이 사업결합원가를 초과하는 경우 측정을 재검토하고, 재검토 이후에도 계속해서 남는 초과분은 즉시당기손익으로 인식하였습니다.

피취득자에 대한 비지배지분은 취득일의 식별가능한 자산, 부채 및 우발부채의 공정가치순액 중 비지배주주의 지분해당액으로 측정하였습니다.

#### (5) 부문별 보고

연결실체의 영업부문은 수익을 창출하고 비용을 발생시키는 사업활동을 영위하는 식별 가능한 구성단위로서, 부문에 배분될 자원에 대한 의사결정과 성과평가를 위하여 최고경영의사결정자가 주기적으로 검토하는 내부 보고자료에 기초하여 부문을 구분하고 있습니다. 연결실체의 부문은 (1)투자사업부문, (2)환경플랜트사업부문, (3)환경서비스사업부문, (4)친환경제조사업부문, (5)신재생에너지사업부문으로 구성되어 있습니다.

보고부문 사이의 거래에 대한 가격은 독립적인 제3자간 거래에 적용하는 시장거래가격에 기초하여 결정되고 있습니다.

#### (6) 외화환산

외화거래의 결제나 화폐성 외화자산, 부채의 기말 환산에서 발생하는 외화환산손익은 당기손익으로 인식하고 있습니다. 비화폐성 항목에서 발생한 손익을 당기손익으로 인식하는 경우에는 그 손익에 포함된 외환차이도 당기손익으로 인식하며, 비화폐성항목에서 발생한 손익을 기타포괄손익으로 인식하는 경우에는 그 손익에 포함된 외환차이도 기타포괄손익으로 인식하고 있습니다



개별기업들의 재무제표 작성에 있어서 기능통화 외의 통화(외화)로 이루어진 거래는 거래일의 환율로 기록되며, 매 보고기간 종료일에 외화로 표시된 화폐성 항목은 보고기간 종료일의 환율로 재환산됩니다. 한편, 공정가치로 표시되는 비화폐성항목은 공정가치가 결정된 날의 환율로 재환산되지만, 역사적 원가로 측정되는 비화폐성항목은 재환산되지 않습니다.

외환차이는 다음을 제외하고는 발생하는 기간의 손익으로 인식합니다.

- 미래 생산에 사용하기 위하여 건설중인 자산과 관련되고, 외화차입금에 대한 이자 비용 조정으로 간주되는 자산의 원가에 포함되는 외환차이
- 특정외화위험을 회피하기 위한 거래에서 발생하는 외환차이
- 해외사업장과 관련하여 결제가 예정되지 않고 결제될 가능성도 없는 화폐성채권 이나 채무로서 해외사업순투자의 일부를 구성하는 항목에서 발생하는 외환차이

## (7) 현금및현금성자산

연결실체의 현금및현금성자산은 보유중인 현금, 은행예금, 기타 취득 당시 만기일이 3개월 이내에 도래하는 매우 유동적인 단기 투자자산을 포함하고 있습니다. 당좌차월은 재무상태표상 단기차입금 계정에 포함됩니다.

## (8) 금융자산

모든 금융상품은 관련 시장의 규정이나 관행에 의하여 일반적으로 결정된 기간 내에 당해 금융상품을 계약조건에 따라 인도하여야 할 때, 즉 매매일에 인식하며, 당해 금융상품의 취득과 직접 관련되는 거래원가는 최초 인식하는 공정가치에 가산하여 측정합니다. 다만, 최초 인식 시점에 당기손익인식금융상품으로 분류된 경우에는 공정가치로 측정합니다.

금융자산은 당기손익인식금융자산, 만기보유금융자산, 매도가능금융자산, 대여금및수취채권으로 분류됩니다. 이러한 분류는 금융자산의 성격과 보유목적에 따라 결정되며 최초 인식시점에 결정됩니다.

### 1) 유효이자율법

유효이자율법은 채무상품의 상각후원가를 계산하고 관련 기간에 걸쳐 이자수익을 배분하는 방법입니다. 유효이자율은 금융자산의 기대존속기간 또는 적절하다면 그보다짧은 기간에 걸쳐 지급하거나 수취하는 수수료와 포인트(유효이자율의 주요 구성요소임), 거래원가 및 기타 할증액 또는 할인액을 포함하여 예상되는 미래현금수취액의현재가치를 최초 인식 시 순장부금액과 정확히 일치시키는 이자율입니다.

채무상품에 대한 이자수익은 채무상품이 당기손익인식금융자산으로 분류된 경우를 제외하고는 유효이자율법으로 인식합니다.

### 2) 당기손익인식금융자산

금융자산을 단기매매목적으로 보유하고 있거나 당기손익인식금융자산으로 지정하는 경우 당기손익인식금융자산으로 분류합니다.

다음의 경우 금융자산을 단기매매금융자산으로 분류하고 있습니다.

(가) 단기간 내 매도할 목적으로 취득한 경우

(나) 최초 인식시점에, 연결실체가 공동으로 관리하고 단기적 이익획득을 목적으로  
근 실제 운용하고 있는 특정 금융상품 포트폴리오의 일부인 경우

(다) 위험회피수단으로 지정되고 위험회피에 효과적인 파생상품이 아닌 파생상품

다음의 경우, 단기매매금융자산이 아닌 금융자산은 최초 인식시점에 당기손익인식금융자산  
으로 지정할 수 있습니다.

(가) 당기손익인식항목으로 지정함으로써, 지정하지 않았더라면 발생하였을 인식과  
측정상의 불일치를 제거하거나 상당히 감소시킬 수 있는 경우

(나) 금융자산이 연결실체의 문서화된 위험관리나 투자전략에 따라 금융상품집합(금  
융자산, 금융부채 또는 금융자산과 금융부채의 조합으로 구성된 집합)의 일부를  
구성하고, 공정가치 기준으로 관리하고 그 성과를 평가하며, 그 정보를 내부적으  
로 제공하는 경우

(다) 금융자산에 하나 또는 그 이상의 내재파생상품을 포함하고 있고, 기업회계기준  
서 제1039호 "금융상품: 인식과 측정"에 따라 합성계약 전체(자산 또는 부채)를  
당기손익  
인식금융자산으로 지정할 수 있는 경우

당기손익인식금융자산은 공정가치로 측정하며 재측정으로 인해 발생하는 평가손익을 당기  
손익으로 인식합니다. 당기손익으로 인식된 평가손익은 금융자산으로부터 획득한 배당금과  
이자수익을 포함하며 포괄손익계산서상 기타차손익항목에 포함됩니다.

금융자산 및 금융부채의 공정가치는 다음과 같이 결정하였습니다.

활성시장에서 공시되는 가격이 있다면 해당 금융상품의 공정가치는 공시가격으로 측정하고  
있습니다. (측정대상 금융상품과) 동일한 금융상품에 대하여 활성시장에서 공시되는 가격이  
없다면 평가기법을 사용하여 공정가치를 측정하고 있습니다. 평가기법에는 유사한 금융상품  
에 대하여 활성시장에서 공시되는 가격 또는 관측 가능한 현행시장거래에서의 가격을 참고  
하거나 현금흐름할인방법, 옵션가격결정모형 등 일반적으로 인정된 가격결정모형의 사용을  
포함합니다.

### 3) 만기보유금융자산

지급금액이 확정되었거나 결정가능하고, 만기가 고정되었으며, 연결실체가 만기까지보유할  
적극적인 의도와 능력이 있는 환어음과 사채는 만기보유금융자산으로 분류합니다. 만기보유  
금융자산은 유효이자율을 사용하여 측정된 상각후원가에서 손상차손누계액을 차감한 금액  
으로 표시되며, 이자수익은 유효이자율법을 사용하여 인식합니다.

### 4) 매도가능금융자산

활성시장에서 거래되고 있으며, 연결실체가 보유하고 있는 상장주식과 상장된 상환어음은  
매도가능금융자산으로 분류하며 공정가치로 측정합니다. 연결실체는 활성시장에서 거래되  
지 않지만 매도가능금융자산으로 분류되는 비상장주식도 보유하고 있으며, 공정가치를 신뢰  
성 있게 측정할 수 있다고 보아 공정가치로 측정합니다. 당기손익으로 인식되는 손상차손과  
유효이자율법을 사용하여 계산된 이자수익과 화폐성자산에 대한 외환손익을 제외하고 공정  
가치의 변동으로부터 발생한 평가손익은 기타포괄손익으로 인식하고 있습니다. 매도가능금  
융자산을 처분하거나 손상차손을 계상할 경우 기타포괄손익으로 인식한 누적평가손익은 당

기손익으로 재분류됩니다.

매도가능지분상품에 대한 배당금은 연결실체가 배당금을 수취할 권리가 확정되는 시점에 당기손익으로 인식합니다.

외화로 표시된 화폐성매도가능금융자산의 공정가치는 해당 외화로 측정되며 보고기간 말 현재 재의 환율로 환산됩니다. 당기손익으로 인식된 외환손익은 화폐성자산의 상각후원가에 기초하여 결정되며, 기타 외환손익은 기타포괄손익으로 인식됩니다.

#### 5) 대여금및수취채권

활성시장에서 가격이 공시되지 않으며 상환금액이 확정 또는 확정가능한 매출채권, 대여금 그리고 기타 수취채권은 대여금및수취채권으로 분류됩니다. 대여금및수취채권은 유효이자율법을 사용하여 계산된 상각후원가에서 손상차손누계액을 차감하여 측정됩니다. 이자수익은 이자수익의 인식이 중요하지 않은 단기수취채권을 제외하고는 유효이자율법을 사용하여 인식합니다.

#### 6) 금융자산의 손상

당기손익인식금융자산을 제외한 기타금융자산은 매 보고기간 말에 손상에 대한 징후를 평가합니다. 최초 인식 후에 하나 또는 그 이상의 사건(이하 "손상사건")이 발생한 결과, 금융자산의 추정미래현금흐름에 영향을 미쳤다는 객관적인 증거가 있는 경우 당해 금융자산은 손상된 것으로 간주합니다.

매도가능금융상품으로 분류된 상장주식과 비상장주식에 대하여는, 동 주식의 공정가치가 원가 이하로 중요하게 하락하거나 지속적으로 하락하는 경우 손상이 발생하였다는 객관적인 증거로 간주됩니다.

매도가능금융상품으로 분류된 상환어음과 금융리스채권을 포함한 기타 금융자산에 대하여는, 다음 중 하나에 해당하는 경우에 손상의 객관적인 증거로 간주됩니다.

- (가) 발행자 또는 거래상대방이 중요한 재무적 어려움에 처하는 경우
- (나) 이자지급이나 원금상환의 불이행이나 연체
- (다) 차입자가 파산하거나 재무구조조정이 있을 가능성이 높아지는 경우

매출채권과 같은 특정 분류의 금융자산의 경우, 개별적으로 손상되지 않았다고 평가된 자산과 관련하여 후속적으로 집합적인 손상검사가 수행됩니다. 수취채권 포트폴리오가 손상되었다는 객관적인 증거는 수취채권의 채무불이행과 관련이 있는 국가 또는 지역의 경제상황에 있어서 주목할 만한 변화뿐만 아니라 대금회수에 관한 연결실체의 과거 경험, 평균신용공여기간인 60일을 초과하는 연체지급 횟수의 증가도 포함됩니다.

상각후원가로 측정되는 금융자산의 경우 손상차손금액은 당해 자산의 장부금액과 최초 유효이자율로 할인한 추정미래현금흐름의 현재가치와의 차이입니다.

충당금계정을 사용하여 장부금액을 감소시키는 매출채권을 제외한 모든 금융자산의 손상차손은 장부금액에서 직접 차감합니다. 매출채권이 회수 불가능하다고 판단되는 경우 충당금계

정에서 제각됩니다. 기존에 제각하였던 금액이 후속적으로 회복된 경우 충당금계정을 증가시키는 회계처리를 하고 있습니다. 충당금계정의 장부금액 변동은 당기손익으로 인식하고 있습니다.

매도가능금융자산이 손상되었다고 판단될 때, 과거에 기타포괄손익으로 인식한 누적평가손익은 당기손익으로 재분류됩니다.

매도가능지분상품을 제외하고 후속기간에 손상차손금액이 감소하고 그 감소가 손상을 인식한 후에 발생한 사건과 객관적으로 관련있는 경우, 과거에 인식하였던 손상차손은 손상차손을 환입하는 시점의 금융자산의 장부금액이 손상차손을 인식하지 않았더라면 계상되었을 상각후원가를 초과하지 않는 범위 내에서 환입하고 있습니다.

매도가능지분상품에 대해서는 과거에 당기손익으로 인식한 손상차손은 당기손익으로 환입하지 않습니다. 손상차손을 인식한 후의 공정가치의 증가분은 기타포괄손익으로 인식하고 있습니다.

## 7) 금융상품의 제거

금융자산의 현금흐름에 대한 계약상 권리가 소멸하거나, 금융자산을 양도하고 금융자산의 소유에 따른 위험과 효익의 대부분을 이전할 때 금융자산을 제거합니다. 만약금융자산의 소유에 따른 위험과 효익의 대부분을 이전하지도 않고 보유하지도 않으며 이전된 금융자산을 통제하고 있다면, 당해 금융자산에 대하여 지속적으로 관여하는 정도까지 계속하여 인식합니다. 만약 양도한 금융자산의 소유에 따른 위험과 효익의 대부분을 보유하고 있는 경우, 연결실체는 당해 금융자산을 계속 인식하고 수취한대가는 담보부 차입으로 인식합니다.

## (9) 유형자산

### 1) 인식과 측정

연결실체는 토지에 대해서는 공정가치로 측정하고 있으며, 토지를 제외한 유형자산은 원가로 측정하여 인식하고 있습니다. 최초 인식 후에는 원가에서 감가상각누계액과 손상차손누계액을 차감한 금액을 장부금액으로 하고 있습니다. 유형자산의 원가에는 경영진이 의도하는 방식으로 자산을 가동하는데 필요한 장소와 상태에 이르게 하는데 직접 관련되는 원가 및 자산을 해체, 제거하거나 부지를 복구하는데 소요될 것으로 추정되는 원가가포함됩니다.

유형자산을 구성하는 일부 요소의 원가의 내용연수가 자산 전체의 내용연수와 다른 경우에는, 별개의 자산으로 회계처리하고 있습니다.

유형자산의 제거로 인하여 발생하는 손익은 순매각금액과 장부금액의 차이로 결정되고 제거할 때 영업외손익으로 인식합니다.

### 2) 후속원가

유형자산의 일부를 대체할 때 발생하는 원가는 해당 자산으로부터 발생하는 미래 경제적 효익이 연결실체에 유입될 가능성이 높으며 그 원가를 신뢰성 있게 측정할 수 있는 경우에 자산의 장부금액에 포함하거나 적절한 경우 별도의 자산으로 인식하고 있습니다. 이 때 대체된 부분의 장부금액은 제거하고 있습니다. 그 외의 일상적인 수선·유지와 관련하여 발생하는 원가는 발생시점에 당기손익으로 인식하고 있습니다.

### 3) 감가상각

유형자산 중 토지는 감가상각을 하지 않으며, 그 외 유형자산은 자산의 취득원가에서 잔존가치를 차감한 금액에 대하여 아래에 제시된 경제적 내용연수에 걸쳐 해당 자산에 내재되어 있는 미래 경제적 효익의 예상 소비 형태를 가장 잘 반영한 정액법으로 상각하고 있습니다. 리스자산은 연결실체가 리스기간의 종료시점까지 자산의 소유권을 획득할 것이 확실하지 않다면 리스기간과 자산의 내용연수 중 짧은 기간에 걸쳐 감가상각하고 있습니다.

유형자산을 구성하는 일부의 원가가 당해 유형자산의 전체원가와 비교하여 유의적이라면, 해당 유형자산을 감가상각할 때 그 부분은 별도로 구분하여 감가상각하고 있습니다.

유형자산의 감가상각은 아래의 내용연수에 따라 정액법을 적용하고 있습니다.

구 분	추정내용연수
건 물	40년
기 계 장 치	10년
차량운반구	5년
공구와기구	5년
비 품	5년
구 축 물	20년
매립장설비	주1)
발 전 설 비	15년

주1) 상기의 매립장 설비의 경우에는 생산량비례법에 의한 매립진척율에 의하여 감가상각하고 있음

매 회계연도 말에 자산의 잔존가치와 내용연수 및 감가상각방법을 재검토하고 재검토 결과 추정치가 종전 추정치와 다르다면 그 차이는 회계추정의 변경으로 처리하고 있습니다.

### (10) 차입원가

적격자산의 취득, 건설 또는 제조와 직접 관련된 차입원가는 적격자산을 의도된 용도로 사용하거나 판매가능한 상태에 이를 때까지 당해 자산원가의 일부로서 자본화하고 있습니다. 적격자산이란 의도된 용도로 사용하거나 판매될 수 있는 상태가 될 때까지 상당한 기간을 필요로 하는 자산을 말합니다.

적격자산을 취득하기 위한 목적으로 차입한 당해 차입금의 일시적 운용에서 생긴 투자수익을 자본화가능차입원가에서 차감합니다. 기타 차입원가는 발생기간에 당기손익으로 인식하고 있습니다.

### (11) 리스

리스자산의 소유에 따른 위험과 보상의 대부분이 리스이용자에 이전되는 경우 금융리스로

분류하고, 금융리스 외의 모든 리스계약은 운용리스로 분류합니다.

#### 1) 연결실체가 리스제공자인 경우

금융리스의 경우 금융리스의 리스순투자와 동일한 금액을 금융리스채권으로 인식하고, 이자 수익은 금융리스순투자 미회수분에 대하여 유효이자율법을 적용하여 인식하고 있습니다.

운용리스로부터 발생하는 리스료수익은 리스기간에 걸쳐 정액기준으로 인식하고, 운용리스의 협상 및 계약단계에서 발생한 리스개설직접원가는 리스자산의 장부금액에 가산한 후 리스료수익에 대응하여 리스기간동안 비용으로 인식하고 있습니다.

#### 2) 연결실체가 리스이용자인 경우

연결실체는 리스기간개시일에 최소리스료의 현재가치와 리스자산의 공정가치 중 적은 금액을 재무상태표에 금융리스자산과 금융리스부채로 각각 인식하고 있습니다.

매기 지급되는 최소리스료는 이자비용과 리스부채의 상환액으로 나뉘며, 이자비용은매기 부채의 기초잔액에 대하여 일정한 기간이자율이 산출되도록 리스기간에 걸쳐 배분하고 있습니다. 차입원가에 대한 연결실체의 회계정책에 따라 당해 자산원가의 일부로 자본화되는 경우를 제외한 금융비용은 발생 즉시 비용으로 인식합니다. 한편,조정리스료는 발생한 기간의 비용으로 회계처리합니다.

운용리스료는 리스자산의 효익의 기간적 형태를 보다 잘 나타내는 다른 체계적인 인식기준이 없다면, 리스기간에 걸쳐 균등하게 배분된 금액을 비용으로 인식하고 있습니다. 또한, 운용리스 하에서 발생한 조정리스료는 발생한 기간의 비용으로 회계처리합니다.

운용리스 계약 시 리스인센티브를 받은 경우 이를 부채로 인식하고 있으며, 인센티브로 인한 효익은 리스자산의 효익의 기간적 형태를 보다 잘 나타내는 다른 체계적인 인식기준이 없다면, 정액기준으로 리스비용에서 차감하는 형식으로 인식하고 있습니다.

#### (12) 무형자산

무형자산은 최초 인식할 때 원가로 측정하며, 최초 인식 후에 원가에서 상각누계액과손상차손누계액을 차감한 금액을 장부금액으로 인식하고 있습니다.

영업권을 제외한 무형자산은 사용 가능한 시점부터 잔존가치를 영("0")으로 하여 아래의 내용연수 동안 정액법으로 상각하고 있습니다. 다만, 각종 회원권 등에 대해서는 이를 이용할 수 있을 것으로 기대되는 기간에 대하여 예측가능한 제한이 없으므로 당해 무형자산의 내용연수가 비한정인 것으로 평가하고 상각하지 아니하고 있습니다.

구 분	내용연수
개발비	5년
소프트웨어	5년
기타의 무형자산	5년

내용연수가 유한한 무형자산의 상각기간과 상각방법은 매 회계연도 말에 재검토하고, 내용연수가 비한정인 무형자산에 대해서는 그 자산의 내용연수가 비한정이라는 평가가 계속하여 정당한 지를 매 회계기간에 재검토하며, 이를 변경하는 것이 적절하다고 판단되는 경우 회계추정의 변경으로 처리하고 있습니다.

무형자산은 원가로 측정하며, 최초 인식후에 원가에서 상각누계액과 손상차손누계액을 차감한 금액을 장부금액으로 표시하고 있습니다.

영업권은 사업결합원가 중 피취득자의 식별가능한 자산, 부채 및 인식한 우발부채의 공정가치 순액에 대한 취득자의 지분을 초과하는 금액으로 인식됩니다. 피취득자의 식별가능한 자산, 부채 및 우발부채의 공정가치 순액에 대한 취득자의 지분이 사업결합원가를 초과하는 경우에는 즉시 당기손익으로 인식합니다. 영업권은 기업회계기준서 제1036호 (자산손상)에 따라 손상검사를 실시하고 있으며, 손상차손누계액을 차감한 원가로 측정합니다

### (13) 자산손상

#### 가. 금융자산의 손상

당기손익인식항목을 제외한 금융자산은 손상 발생에 대한 객관적인 증거가 있는지를 매 보고기간 말에 평가하고 있습니다. 최초인식 후 하나 이상의 손상사건이 발생한 결과 손상되었다는 객관적인 증거가 있으며, 그 손상사건이 신뢰성 있게 추정할 수 있는 금융자산의 추정미래현금흐름에 영향을 미친 경우에만, 당해 금융자산이 손상되었다고 판단하고 있습니다.

금융자산 발행자가 파산하거나 원금이나 이자 등을 지급하지 않는 경우, 차입자의 재무적 어려움으로 차입조건을 완화하는 경우, 금융자산에 대한 활성시장이 소멸하는 경우에는 자산손상의 객관적인 증거가 있는 것으로 판단하고 있습니다.

매도가능금융상품으로 분류된 비상장주식에 대하여는 ①발행자가 중대한 재무적 어려움에 처해 있는 경우, ②동 주식의 공정가치가 원가 이하로 중요하게 하락하거나 또는 장기간 하락하는 경우에는 자산손상의 객관적인 증거가 있는 것으로 판단하고 있습니다.

손상의 증거가 있는 경우 상각후원가를 장부금액으로 하는 금융자산은 다음과 같이 손상차손을 인식하고 있습니다.

상각후원가를 장부금액으로 하는 만기보유금융자산이나 대여금 및 수취채권의 손상차손은 당해 자산의 장부금액과 최초의 유효이자율로 할인한 추정미래현금흐름의 현재가치의 차이로 측정하고 있습니다. 손상차손은 당기손익으로 인식하며, 매출채권 및 대여금의 손상차손은 충당금계정을 사용하여 차감하고, 그 외의 대여금 및 수취채권은 자산의 장부금액에서 직접 차감하고 있습니다.

원가를 장부금액으로 하는 금융자산은 유사한 금융자산의 현행 시장수익률로 할인한 추정미래현금흐름의 현재가치와 장부금액의 차이로 손상차손을 측정하여 당기손익으로 인식하며, 이러한 손상차손은 환입하지 아니하고 있습니다.

공정가치 감소액을 기타포괄손익으로 인식하는 매도가능금융자산은 공정가치가 취득원가에 미달하는 금액에서 이전 기간에 이미 당기손익으로 인식한 당해 금융자산의 손상차손을 차감한 금액을 기타포괄손익에서 당기손익으로 재분류하고 있습니다.

매출채권과 같은 특정 분류의 금융자산에 대해서는, 개별적으로 손상되지 않았다고 평가된 자산과 관련하여 후속적으로 집합적인 손상검사를 수행하고 있습니다. 수취채권 집합이 손상되었다는 객관적인 증거는 연결실체의 대금회수에 관한 과거 경험, 평균 신용기간을 초과하는 대금지불의 연체 횟수의 증가, 그리고 수취채권의 채무불이행과 관련이 있는 국가 또는 지역의 경제상황에 있어서 주목할 만한 변화를 포함하고 있습니다.

후속기간에 금융자산 공정가치의 증가가 손상차손을 인식한 후에 발생한 사건과 객관적으로 관련된 경우 손상차손을 환입하고 있습니다. 상각후원가로 측정되는 금융자산과 매도가능채무상품은 관련 손상차손을 환입하여 당기손익으로 인식하고 있으나, 매도가능지분상품의 경우 당기손익으로 환입하고 있지 않습니다.

#### 나. 비금융자산의 손상

건설계약에서 발생한 자산, 종업원급여에서 발생한 자산, 재고자산, 이연법인세자산을 제외한 모든 연결실체의 비금융자산에 대해서는 매 보고기간말마다 자산손상을 시사하는 징후가 있는지를 검토하며, 만약 그러한 징후가 있다면 당해 자산의 회수가능액을 추정하고 있습니다. 단, 사업결합으로 취득한 영업권 및 내용연수가 비한정인무형자산, 아직 사용할 수 없는 무형자산에 대해서는 자산손상을 시사하는 징후와 관계없이 매년 회수가능액과 장부금액을 비교하여 손상검사를 하고 있습니다.

회수가능액은 개별 자산별로, 또는 개별 자산의 회수가능액을 추정할 수 없다면 그 자산이 속하는 현금창출단위별로 회수가능액을 추정하고 있습니다. 현금창출단위란 다른 자산이나 자산집단에서의 현금유입과는 거의 독립적인 현금유입을 창출하는 식별가능한 최소자산집단을 의미합니다. 회수가능액은 사용가치와 순공정가치 중 큰 금액으로 하고 있습니다. 사용가치는 자산이나 현금창출단위에서 창출될 것으로 기대되는 미래현금흐름을 화폐의 시간가치 및 미래현금흐름을 추정할 때 조정되지 아니한 자산의 특유위험에 대한 현행 시장의 평가를 반영한 세전할인율로 할인하여 추정합니다.

자산이나 현금창출단위의 회수가능액이 장부금액에 미달하는 경우 자산의 장부금액을 감소시키며 이러한 장부금액의 감소는 손상차손으로 즉시 당기손익으로 인식하고 있습니다. 사업결합으로 취득한 영업권은 사업결합으로 인한 시너지효과의 혜택을 받게 될 것으로 기대되는 각 현금창출단위에 배분합니다. 현금창출단위에 대한 손상차손은 우선, 현금창출단위에 배분된 영업권의 장부금액을 감소시키고, 그 다음 현금창출단위에 속하는 다른 자산 각각의 장부금액에 비례하여 자산의 장부금액을 감소시키고 있습니다.

영업권에 대해 인식한 손상차손은 후속기간에 환입할 수 없습니다. 매 보고기간말에 영업권을 제외한 자산에 대해 과거기간에 인식한 손상차손이 더 이상 존재하지 않거나 감소된 것을 시사하는 징후가 있는지를 검토하고 직전 손상차손의 인식시점 이후 회수가능액을 결정하는데 사용된 추정치에 변화가 있는 경우에만 환입합니다. 손상차손환입으로 증가된 장부금액은 과거에 손상차손을 인식하기 전 장부금액의 감가상각 또는 상각 후 잔액을 초과할 수 없습니다.

#### (14) 금융부채 및 지분상품

채무 또는 지분상품은 계약상 내용의 실질에 따라 금융부채 또는 자본으로 분류하고 있습니다.



## 1) 지분상품

지분상품은 기업의 자산에서 모든 부채를 차감한 후의 잔여지분을 나타내는 모든 계약입니다. 연결실체가 발행한 지분상품은 발행금액에서 직접발행원가를 차감한 순액으로 인식됩니다.

## 2) 금융보증계약부채

금융보증계약부채는 공정가치로 최초측정되며, 당기손익인식항목으로 지정되지 않았다면 최초 인식 후 금융보증부채는 기업회계기준서 제1037호 "충당부채, 우발부채및 우발자산"에 따라 결정된 금액과 최초인식금액에서 기업회계기준 제1018호 "수익"에 따라 인식한 상각누계액을 차감한 잔액 중 큰 금액으로 측정됩니다.

## 3) 당기손익인식금융부채

금융부채는 단기매매항목이거나 당기손익인식금융부채로 지정할 경우 당기손익인식금융부채로 분류됩니다.

다음의 경우 금융부채는 단기매매금융부채로 분류됩니다.

- (가) 주로 단기간 내에 재매입할 목적으로 취득한 경우
- (나) 최초 인식시점에, 연결실체가 공동으로 관리하고, 최근의 실제 운용형태가 단기 이익획득 목적인 특정 금융상품 포트폴리오의 일부인 경우
- (다) 위험회피수단으로 지정되고 위험회피에 효과적인 파생상품이 아닌 파생상품

다음의 경우 단기매매항목이 아닌 금융부채는 최초 인식시점에 당기손익인식금융부채로 지정할 수 있습니다.

- (가) 당기손익인식항목으로 지정함으로써, 지정하지 않았더라면 발생할 수 있는 측정 이나 인식상의 불일치를 제거하거나 상당히 감소시킬 수 있는 경우
- (나) 금융부채가 연결실체의 문서화된 위험관리나 투자전략에 따라 금융상품집합(금융 자산, 금융부채 또는 금융자산과 금융부채의 조합으로 구성된 집합)의 일부를 구성하고, 공정가치 기준으로 관리하고 그 성과를 평가하며, 그 정보를 내부적으로 제공하는 경우
- (다) 금융부채가 하나 이상의 내재파생상품을 포함하는 계약의 일부를 구성하고 기업 회계기준서 제1039호 "금융상품: 인식과 측정"에 따라 합성계약 전체(자산 또는 부채)를 당기손익인식부채로 지정할 수 있는 경우

당기손익인식금융부채는 공정가치로 측정하며 재측정으로 인해 발생하는 평가손익을 당기손익으로 인식합니다. 금융부채에 지급된 이자비용은 당기손익으로 인식된 순차손익에 포함되며, 포괄손익계산서상 기타차손익항목에 포함됩니다.

## 4) 기타금융부채

기타금융부채는 차입금을 포함하며, 최초 인식 시 거래원가를 차감한 공정가치로 측정됩니다. 기타금융부채는 유효이자율법을 사용하여 측정된 상각후원가로 후속측정되며, 이자비용은 유효이자율법을 사용하여 인식합니다.

유효이자율법은 금융부채의 상각후원가를 계산하고 관련 기간에 걸쳐 이자비용을 배분하는

방법입니다. 유효이자율은 금융부채의 기대존속기간이나 (적절하다면) 더 짧은 기간에 예상되는 미래현금지급액의 현재가치를 최초 인식 시 순장부금액과 정확히 일치시키는 이자율입니다.

#### 5) 금융부채의 제거

연결실체는 연결실체의 의무가 이행, 취소 또는 만료된 경우에만 금융부채를 제거합니다.

#### (15) 파생금융상품

연결실체는 환율위험을 회피하기 위하여 통화선도 파생금융상품계약을 체결하고 있습니다. 파생상품은 최초 인식시 계약일의 공정가치로 측정하며, 후속적으로 매 보고기간 말의 공정가치로 측정하고 있습니다. 파생상품의 공정가치변동으로 인한 평가손익은 각각 아래와 같이 인식하고 있습니다.

연결실체는 회피대상 위험으로 인한 자산 또는 부채, 확정계약의 공정가치의 변동(공정가치 위험회피)을 회피하기 위하여 일부 파생상품을 위험회피수단으로 지정하고 있습니다. 연결실체는 위험회피관계의 개시시점에 위험회피관계, 위험관리목적과 위험회피전략을 공식적으로 지정하고 문서화를 수행하고 있습니다. 또한 이 문서에는 위험회피수단, 위험회피대상항목 및 위험회피관계의 개시시점과 그 후속기간에 회피대상위험으로 인한 위험회피대상항목의 공정가치 또는 현금흐름의 변동을 위험회피수단이 상쇄하는 효과를 평가하는 방법 등을 포함하고 있습니다.

##### 가. 공정가치위험회피

위험회피수단으로 지정되고, 공정가치위험회피회계의 적용요건을 충족한 파생상품의 공정가치 변동은 당기손익으로 인식하고 있으며, 회피대상위험으로 인한 위험회피대상항목의 공정가치변동도 당기손익으로 인식하고 있습니다. 위험회피수단의 공정가치변동과 회피대상위험으로 인한 위험회피대상항목의 공정가치변동은 위험회피대상항목과 관련된 포괄손익계산서의 같은 항목에 인식됩니다. 공정가치위험회피회계는 연결실체가 더 이상 위험회피관계를 지정하지 않거나 위험회피수단이 소멸, 매각, 청산 또는 행사되거나 공정가치 위험회피회계의 적용요건을 더 이상 충족하지 않을 경우 중단됩니다. 회피대상위험으로 인한 위험회피대상항목의 장부금액조정액은 위험회피회계가 중단된 날부터 상각하여 당기손익으로 인식하고 있습니다.

##### 나. 기타파생상품

매매목적으로 보유하지 않으며, 위험회피수단으로 지정되지 않은 파생상품의 공정가치 변동은 즉시 손익으로 인식합니다.

#### (16) 종업원급여

##### 가. 퇴직급여: 확정기여제도

연결지배기업 및 일부 종속기업은 대한민국 정부에 의해 법제화된 국민연금에 가입되어 있습니다. 국민연금은 종업원과 연결지배기업 등에서 동일한 비율로 납입한 금액에 의해 조성되며, 별개의 실체에 국민연금을 납부한 이후에 추가로 기여금을 납부해야 하는 법적의무나 의제의무가 없는 확정기여형 퇴직급여제도에 해당됩니다. 확정기여제도에 대한 기여금 납입의 의무는 해당 납입기일에 퇴직급여로써 자산의 원가에 포함되는 경우를 제외하고는 당기

손익으로 인식하고 있습니다. 만일 미달하여 납부한 경우에는 동 미달액을 미지급비용으로 계상하고, 초과 납부한 기여금이 있을 경우, 미래지급액을 감소시키거나 현금이 환급되는 만금을 자산으로 인식하고 있습니다.

#### 나. 퇴직급여: 확정급여제도

확정기여제도 이외의 모든 퇴직급여제도는 확정급여제도로 분류하고 있습니다. 확정급여제도와 관련하여 보고기간 말 현재 퇴직급여채무는 확정급여채무의 현재가치에서 사외적립자산의 공정가치를 차감하여 인식하고 있습니다.

퇴직급여채무는 매년 독립적인 계리사에 의해 예측단위적립방식으로 계산되고 있습니다. 퇴직급여채무의 현재가치는 관련연금부채의 만기와 유사한 만기를 가지는 퇴직금이 지급되는 통화로 표시된 국공채의 이자율을 사용하여 추정 미래 현금흐름을 할인한 후 결정되고 있습니다. 보험수리적 가정의 변동과 경험적 조정에서 발생하는 손익은 발생한 기간에 전액 기타 포괄손익으로 인식하고 포괄손익계산서에 표시하고 있습니다.

확정급여채무의 현재가치에서 사외적립자산의 공정가치를 차감하여 산출된 순액이 자산일 경우, 이는 미인식과거근무원가 누계액과 제도로부터 환급받거나 제도에 대한 미래 기여금이 절감되는 방식으로 이용가능한 경제적효익의 현재가치를 가산한 금액을 한도로 자산으로 인식하고 있습니다.

퇴직급여를 새로 도입하거나 변경함에 따라 종업원의 과거 근무용역에 대한 확정급여채무의 현재가치의 변동액인 과거근무원가는 관련 급여가 가득되기까지의 평균기간에 정액법을 적용하여 비용으로 인식하고 있습니다. 단, 확정급여제도를 새로 도입하거나 개정하는 즉시 관련 급여가 가득되는 경우에는 해당 과거근무원가는 즉시 인식하고 있습니다.

#### 다. 단기종업원급여

종업원이 관련 근무용역을 제공한 회계기간의 말부터 12개월 이내에 결제될 단기종업원급여는 근무용역과 교환하여 지급이 예상되는 금액을, 근무용역이 제공된 때에 당기손익으로 인식하고 있습니다. 단기종업원급여는 할인하지 않은 금액으로 측정하고 있습니다.

종업원이 과거 근무용역의 결과 연결실체가 지급해야 할 법적의무 또는 의제의무가 있고, 그 채무금액을 신뢰성 있게 추정할 수 있다면 이익분배금 및 상여금으로 지급이 예상되는 금액을 부채로 인식하고 있습니다.

#### 라. 주식기준보상

연결실체는 제공받는 재화나 용역의 대가로 종업원에게 주식이나 주식선택권을 부여하는 주식결제형 주식보상거래에 대하여, 제공받는 재화나 용역의 공정가치 또는 제공받는 재화나 용역의 공정가치를 신뢰성 있게 측정할 수 없다면 부여한 지분상품의 공정가치에 기초하여 재화나 용역의 공정가치를 간접측정하고 그 금액을 가득기간 동안에 종업원급여비용과 자본으로 인식하고 있습니다. 주식선택권의 가득조건이 용역제공조건 또는 시장조건이 아닌 가득조건인 경우에는 궁극적으로 가득되는 주식선택권의 실제수량에 기초하여 결정되도록 인식된 종업원비용을 조정하고 있습니다.

#### (17) 충당부채와 우발부채

충당부채는 과거의 사건으로 인한 현재의무(법적의무 또는 의제의무)로서, 당해 의무를 이행할 가능성이 높으며 그 의무의 이행에 소요될 금액을 신뢰성 있게 추정할 수 있을 경우에 인

식합니다.

충당부채로 인식하는 금액은 관련된 사건과 상황에 대한 불가피한 위험과 불확실성을 고려하여 현재의무의 이행에 소요되는 지출에 대한 각 보고기간말 현재 최선의 추정치입니다. 충당부채가 현재의 의무를 이행하기 위하여 예상되는 현금흐름을 이용하여 측정될 경우, 충당부채의 장부금액은 그러한 현금흐름의 현재가치입니다.

충당부채를 결제하기 위해 필요한 지출액의 일부 또는 전부를 제3자가 변제할 것이 예상되는 경우, 의무이행시점에 제3자가 변제할 것이 거의 확실하고 그 금액을 신뢰성있게 측정할 수 있는 경우에 한하여 당해 변제금액을 자산으로 인식하고 있습니다.

한편, 시간의 흐름에 따른 충당부채의 증가는 금융비용으로 당기손익에 반영하고 있으며, 보고기간 종료일마다 충당부채의 잔액을 검토하고 보고기간 종료일 현재 최선의 추정치를 반영하여 조정하였습니다. 추정원가 혹은 적용할인율의 변경은 자산의 원가에 가산하거나 차감하여 조정하고 있습니다.

충당부채는 의무를 이행하기 위하여 예상되는 지출액의 현재가치로 측정하며, 현재가치 평가에 사용하는 할인율은 그 부채의 고유한 위험과 화폐의 시간가치에 대한 현행 시장의 평가를 반영한 세전이율입니다. 시간경과로 인한 충당부채의 증가는 이자비용으로 인식하고 있습니다.

## (18) 수익인식

수익은 연결실체의 통상적인 활동에서 발생하는 재화의 판매 및 용역의 제공에 대하여 받았거나 받을 대가의 공정가액으로 구성되어 있으며 수익은 부가가치세, 반품 및 할인액을 차감한 순액으로 표시하고 있습니다.

연결실체는 수익금액을 신뢰성 있게 측정할 수 있고, 미래의 경제적 효익이 기업에 유입될 가능성이 높으며, 다음에서 설명하고 있는 연결실체의 활동별 요건을 충족하는 경우에 수익을 인식하고 있습니다.

### 1) 재화의 판매

재화의 판매로 인한 수익은 다음 조건이 모두 충족될 때 인식합니다.

- (가) 재화의 소유에 따른 중요한 위험과 보상이 구매자에게 이전된다.
- (나) 판매된 재화에 대하여 소유권과 결부된 통상적 수준의 지속적인 관리상 관여나 효과적인 통제를 하지 않는다.
- (다) 수익금액을 신뢰성 있게 측정할 수 있다.
- (라) 거래와 관련된 경제적 효익의 유입가능성이 높다.
- (마) 거래와 관련하여 발생했거나 발생할 원가를 신뢰성 있게 측정할 수 있다.

### 2) 건설계약

건설계약의 결과를 신뢰성있게 추정할 수 있는 경우, 계약수익과 계약원가는 보고기간 말 현재 계약활동의 진행률을 기준으로 하여 각각 수익과 비용으로 인식합니다. 계약활동의 진행률은 진행단계를 반영하지 못하는 계약원가를 제외하고 수행한 공사에 대하여 발생한 누적

계약원가를 추정총계약원가로 나눈 비율로 측정하고 있습니다. 공사변경, 보상금 및 장려금은 금액을 신뢰성있게 측정할 수 있으며 대금회수의 가능성이 높은 경우에 수익에 포함됩니다.

건설계약의 결과를 신뢰성있게 추정할 수 없는 경우에는 계약수익은 회수가능성이 매우 높은 계약원가의 범위 내에서만 인식합니다. 계약원가는 발생한 기간에 비용으로 인식합니다. 총계약원가가 총계약수익을 초과할 가능성이 높은 경우 추정손실을 즉시 비용으로 인식합니다.

### 3) 용역의 제공

용역의 제공에 따른 수익은 매 보고기간 말에 그 거래의 진행기준에 따라 인식하고 있습니다.

### 4) 이자수익

이자수익은 미래경제적효익이 유입될 가능성이 높으며 수익금액을 신뢰성 있게 측정할 수 있는 경우에 인식하고 있습니다. 이자수익은 시간의 경과에 따라 원금과 유효이자율을 기초로 하여 인식하고 있습니다. 손상채권에 대한 이자수익은 최초 유효이자율에 의하여 인식하고 있습니다.

### 5) 배당금수익

투자로부터 발생하는 배당금수익은 배당금을 받을 권리가 확정되는 시점에 인식하고 있습니다.

## (19) 당기법인세비용 및 이연법인세

법인세비용은 당기법인세와 이연법인세로 구성되어 있습니다.

### 1) 당기법인세

당기 법인세부담액은 당기의 과세소득을 기초로 산정됩니다. 과세소득은 손익계산서상의 이익에서 다른 과세기간에 가산되거나 차감될 손익항목 및 비과세항목이나 손금불인정항목 때문에 과세소득과 연결포괄손익계산서상 손익은 차이가 발생합니다. 연결실체의 당기 법인세부채는 보고기간 말까지 제정되었거나 실질적으로 제정된 세율및 세법에 근거하여 계산합니다.

### 2) 이연법인세

이연법인세는 재무제표상 자산과 부채의 장부금액과 과세소득 산출 시 사용되는 세무기준액과의 일시적차이에 대하여 인식됩니다. 이연법인세부채는 모든 가산할 일시적차이에 대하여 인식됩니다. 이연법인세자산은 차감할 일시적차이가 사용될 수 있는 과세소득의 발생가능성이 높은 경우에, 모든 차감할 일시적차이에 대하여 인식됩니다. 일시적차이가 영업권으로부터 발생하거나, 자산과 부채의 최초인식 시 회계이익이나 과세소득에 영향을 미치지 않는 거래(사업결합 제외)에서 발생하는 이연법인세자산(부채)는 인식하지 않습니다.

연결실체가 일시적차이의 소멸시점을 통제할 수 있으며, 예측가능한 미래에 일시적 차이가 소멸하지 않을 가능성이 높은 경우를 제외하고는 종속기업, 관계기업에 대한 투자자산 및 조인트벤처투자지분에 관한 가산할 일시적차이에 대하여 이연법인세부채를 인식합니다. 또한, 이러한 투자자산 및 투자지분과 관련된 차감할 일시적차이로인하여 발생하는 이연법인세자산은 일시적차이의 혜택을 사용할 수 있을 만큼 충분한 과세소득이 발생할 가능성이 높고, 일시적차이가 예측가능한 미래에 소멸할 가능성이 높은 경우에만 인식합니다.

이연법인세자산의 장부금액은 매 보고기간 말에 검토하고, 이연법인세자산의 전부 또는 일부가 회수될 수 있을 만큼 충분한 과세소득이 발생할 가능성이 더 이상 높지 않은 경우 이연법인세자산의 장부금액을 감소시킵니다.

이연법인세자산과 부채는 보고기간 말까지 제정되었거나 실질적으로 제정된 세율(및세법)에 근거하여 당해 부채가 결제되거나 자산이 실현되는 회계기간에 적용될 것으로 예상되는 세율을 사용하여 측정합니다. 이연법인세자산과 이연법인세부채를 측정할 때에는 보고기간 말 현재 회사가 관련 자산과 부채의 장부금액을 회수하거나 결제할 것으로 예상되는 방식에 따른 법인세효과를 반영하였습니다.

이연법인세자산과 부채는 연결실체가 인식된 금액을 상계할 수 있는 법적으로 집행가능한 권리를 가지고 있으며, 동일 과세당국이 부과하는 법인세이고, 당기 법인세부채와 자산을 순액으로 결제할 의도가 있는 경우에 상계됩니다.

### 3) 당기법인세와 이연법인세

당기법인세와 이연법인세는 동일 회계기간 또는 다른 회계기간에 당기손익 외의 항목, 즉 기타포괄손익 또는 자본에 직접 인식되는 항목과 관련되어 있거나(이 경우 당기법인세와 이연법인세도 당기손익외의 항목으로 인식함), 사업결합의 최초 회계처리에서 발생하는 경우를 제외하고는 수익이나 비용으로 인식하여 당기손익에 포함합니다. 사업결합의 경우에는 회계처리 시 법인세효과를 포함합니다.

### (20) 자기주식

연결실체가 자기 지분상품을 재취득하는 경우에 이러한 지분상품은 자기주식의 과목으로 자본에서 직접 차감하고 있습니다. 자기지분상품을 매입 또는 매도하거나 발행 또는 소각하는 경우의 손익은 당기손익으로 인식하지 아니합니다. 당사 또는 연결실체 내의 다른 기업이 자기주식을 취득하여 보유하는 경우 지급하거나 수취한 대가는 자본에서 직접 인식하고 있습니다.

## IV. 감사인의 감사의견 등

### 1. 회계감사인의 감사의견

#### (1) 연결 감사의견

사업연도	감사의견	지적사항 등 요약
제39기 1분기	-	-
제38기 연간	적정	한국기업회계기준(K-GAAP)에 따라 중요성의 관점에서 적정하게 표시하고 있음
제37기 연간	적정	한국기업회계기준(K-GAAP)에 따라 중요성의 관점에서 적정하게 표시하고 있음

주) 2011년 K-IFRS 분기보고서 조기도입에 따라 2011년 이전 자료는 K-GAAP기준임

#### (2) 감사 의견

사업연도	감사(또는 검토)의견	지적사항등 요약
제39기 1분기	(미검토)	해당사항 없음
제38기 1분기	(미검토)	해당사항 없음
제38기	적정	해당사항 없음
제37기	적정	해당사항 없음

#### (3) 특기사항 요약

사업연도	특기사항
제39기 1분기	-
제38기 1분기	-
제38기 연간	-
제37기 연간	-
제36기 연간	-

### 2. 감사용역 체결현황

(단위 : 원, 시간)

사업연도	감사인	내용	보수	총소요시간
제39기	참회계법인	K-IFRS	30,000,000	-

		1. 개별재무제표 2. 중간재무제표 (반기) 3. 연결재무제표		
제38기	안진회계법인	K-GAAP 1. 개별재무제표 2. 중간재무제표 (반기) 3. 연결재무제표	30,000,000	1,090
제37기	안진회계법인	K-GAAP 1. 개별재무제표 2. 중간재무제표 (반기) 3. 연결재무제표	50,000,000	1,190

### 3. 외부감사인과의 비감사용역계약체결현황

( 단위 : 천원 )

사업연도	계약체결일	용역내용	용역수행기간	보수	비고
제37기	2009.09	IFRS재무제표 자문업무	3개월	70,000	-

### 4. 종속회사의 감사인에 관한 사항

구분	2011년	비고
KC코트렐(주)	참회계법인	-
장춘케이씨환보유한책임공사	JiLin Renhe Certified Pulic Accountants Co., Ltd	-
Lodge Cottrell Ltd.	Streets LLP	-
Lodge Cottrell Inc.	-	-
KC삼양정수㈜	안세회계법인	-
Lodge Cottrell India Pvt.Ltd.	-	-
KC Cottrell Vietnam Co.,Ltd	-	-
Nol-Tec Systems,Inc	MCGLadrey&Pullen	-
Nol-Tec Systems Export Services,Inc	-	-
KC환경서비스㈜	참회계법인	-
KC환경개발㈜	참회계법인	-
KC정립환경㈜	-	-
KC한미산업㈜	-	-



베올리아이에스엔케이씨에코사이클㈜	신우회계법인	-
안성유리공업㈜	참회계법인	-
중합환경기획㈜	-	-
조드케이씨㈜	-	-
(주)클레스트라하우저만	삼일회계법인	-
KC Envirotech E&C(FuShun) Co., Ltd.	JiLin Renhe Certifind Pulic Accountants Co.,Ltd	-
엔더블유엘퍼시픽㈜	이지원회계사무소	-
KC솔라에너지㈜	-	-
코리아솔라홀딩컴퍼니㈜	참회계법인	-
(주)KC에너지아	-	-
KC인발그린에너지㈜	-	-
KC수산태양광발전(주)	-	-
KC최화제과기(북경)유한공사	-	-

## V. 이사의 경영진단 및 분석의견

당사는 기업공시서식 작성기준에 따라 분/반기보고서의 본 항목을 기재하지 않습니다.

## VI. 이사회 등 회사의 기관 및 계열회사에 관한 사항

### 1. 이사회에 관한 사항

#### (1) 이사회 구성에 관한 사항

가) 분기보고서 작성기준일(3월 31일) 현재 당사의 이사회는 3명의 상근이사, 1명의 사외이사 등 4명의 이사로 구성되어 있습니다.

구분	성명	주민등록번호	약 력	비고
대표이사 (상근)	이태영	590309-XXXXXXX	서울대학교 경영학과 졸업 Simon Fraser University(CANADA) MBA (현)KC코트렐(주) 대표이사	-
사내이사 (상근)	서동영	600919-XXXXXXX	삼성전자(87~92) 서울대학교 경제학과 서울대학교 국제경제학과 (석사)	-
사내이사 (상근)	김정완	591027-XXXXXXX	현 안성유리공업 대표이사 전 KPMG 상무이사 전 대한항공 부장 서울대학교 경영학과	-
사외이사 (비상근)	윤계근	581120-XXXXXXX	공인회계사2차시험합격 서울대 국제경제학과졸업 전 삼일회계법인 근무 전 일본 중앙신광감사법인 근무 전 삼화화공인회계사사무소 근무 전 삼화합동회계사사무소 근무 전 삼화회계법인 근무 현 법무법인케이씨엘 근무	-

※ 사외이사의 업무지원 조직(부서 또는 팀) : 지원팀 (담당자 : 이보람 ☎ 02-320-6217)

#### 나) 이사회 후보의 인적사항에 관한 주총 전 공시여부 및 주주의 추천여부

##### \* 2009년 정기주주총회

: 주주총회 소집결의 및 주주총회 소집통지서에 이사회 후보 인적사항과  
관련내용 기재

- 제출일 : 2009년 3월 3일 (주주총회 소집결의일)

- 내 용 : 이사회 후보 2명에 대한 인적사항

- 추 천 : 이사회

##### \* 2009년 임시주주총회

: 주주총회 소집결의 및 주주총회 소집통지서에 이사회 후보 인적사항과  
관련내용 기재

- 제출일 : 2009년 9월 28일

- 내 용 : 이사회 후보 1명에 대한 인적사항

- 추 천 : 이사회

\* 2010년 정기주주총회

- : 주주총회 소집결의 및 주주총회 소집통지서에 이사후보 인적사항과  
관련내용 기재
- 제출일 : 2010년 2월 26일 (주주총회 소집결의일)
  - 내 용 : 이사후보 2명에 대한 인적사항
  - 추 천 : 이사회

(2) 이사회 주요활동 내역

회 차	개최일자	의 안 내 용	가결여부	사외이사 찬성여부	비고
				윤계근	
39-01	2011.01.31	채무연대보증 기간연장 이사회 의사록(LC Inida_sriram EPC)	가결	불참	
39-02	2011.02.14	채무연대보증 기간연장 이사회 의사록(KC환경개발)	가결	찬성	
39-03	2011.02.14	신규대출건(태양광발전)	가결	불참	
39-04	2011.02.21	정기주주총회 소집 및 상정의안 승인의 건	가결	찬성	
39-05	2011.02.22	자금대여의 건(KC Invall Green Energy)	가결	불참	
39-06	2011.01.17	내부회계관리제도의 운영현황 보고	가결	찬성	
39-07	2011.03.17	관계사 지급보증의 건 (NTS-LCI)	가결	불참	

(3) 결산일 이후 이사회 주요활동내역

회 차	개최일자	의 안 내 용	가결여부	사외이사 찬성여부	비고
				윤계근	
39-8	2011.04.18	연대보증의 건(케이씨솔라에너지)	가결	불참	
39-9	2011.04.26	기업일반자금 대출의 건	가결	찬성	
39-10	2011.05.16	채무보증의 연장에 관한 건	가결	불참	
39-11	2011.05.18	관계사 채무 보증의 건(장춘케이씨환보유한공사(주))	가결	불참	

## 2. 감사제도에 관한 사항

(1) 감사기구 관련 사항

가) 감사위원회(감사) 설치여부, 구성방법 등

- 감사위원회 : 설치되어 있지 않음.

- 감 사 : 상근감사 1명

나) 감사위원회(감사)의 감사업무에 필요한 경영정보접근을 위한 내부장치 마련 여부

1) 당사의 감사는 상근감사 1명으로 구성되어 있습니다.

2) 회계에 관한 감사

회계감사를 위하여 회계에 관한 장부와 관계서류를 열람하고 재무제표 및 동부속명세서에 대하여도 면밀히 검토하고 있습니다. 감사를 실시함에 있어서 필요하다고 인정되는 경우 대조, 실사, 임회, 조회 기타 적절한 감사절차를 적용하여 감사하였습니다.

3) 업무에 관한 감사

업무감사를 위하여 이사회 및 기타 중요한 회의에 출석하고 필요하다고 인정되는 경우 이사로부터 영업에 관한 보고를 받았으며 중요한 업무에 관한 서류를 열람하고 그 내용을 면밀히 검토하는 등 적절한 방법을 사용하여 조사하고 있습니다.

## (2) 감사위원회(감사)의 인적사항

성 명	주 요 경 력	비 고
김종열	<ul style="list-style-type: none"> <li>- 중앙대학교 경영학과 졸</li> <li>- 인하대학교 경영대학원 졸(경영학 석사)</li> <li>- 호서대학교 벤처전문대학원 정보경영학과 (경영학 박사)</li> <li>- ㈜에스엠비경영연구원 대표이사</li> <li>- 산업자원부 에너지관련산업 사업성평가위원</li> <li>- 단국대학교 외래강사</li> <li>- 한양대학교 공학대학원겸임 교수</li> <li>- 한진그룹 경영조정실 재무관리 팀장</li> <li>- 대한항공 일본지역본부 주재(상무)</li> <li>- 한진정보통신(주) 경영관리본부장</li> </ul>	상근

## (3) 감사위원회(감사)의 주요활동내역

회 차	개최일자	의 안 내 용	가결여부	비고
39-2	2011.02.14	채무연대보증 기간연장 이사회의사록(KC환경개발)	가결	-
39-3	2011.02.14	신규대출건(태양광발전)	가결	-
39-4	2011.02.21	정기주주총회 소집 및 상정의안 승인의 건	가결	-
39-5	2011.02.22	자금대여의 건(KC Invall Green Energy)	가결	-

## (4) 결산일(2010.3.31)이후 감사의 주요활동 내역

회 차	개최일자	의 안 내 용	가결여부	비고

39-9	2011.04.26	기업일반자금 대출의 건	가결	-
------	------------	--------------	----	---

### 3. 주주의 의결권 행사에 관한 사항

당사는 집중투표제, 서면투표제 또는 전자투표제 및 소수주주권의 행사여부 관련 해 당사항 없습니다.

### 4. 계열회사 등의 현황

타법인출자 현황

(기준일 : 2011.03.31 )

(단위 : 백만원, 주, %)

법인명	최초취득일자	출자목적	최초취득금액	기초잔액			증가(감소)			기말잔액			최근사업연도 재무현황	
				수량	지분율	장부가액	취득(처분)		평가손익	수량	지분율	장부가액	총자산	당기순이익
							수량	금액						
(주)클레스트라하우저만	1997.05.12	사업다각화	2,699	170,000	50%	2,903	0	0	-143	170,000	50%	2,760	12,538	942
조드KC(주)	2003.12.17	사업다각화	150	30,000	50%	1,363	0	0	-141	30,000	50%	1,222	4,942	281
KC Envirotech E & C(Fushun) Co., Ltd.	2005.08.17	사업다각화	634	0	25%	1,557	0	0	0	0	25%	1,557	12,126	-1,422
베올리아이에스엔케이씨에코사이클(주)	2006.12.13	사업다각화	1,911	382,200	49%	1,296	0	0	33	382,200	49%	1,329	8,746	-67
KC삼양정수(주)	2008.04.15	사업다각화	1,378	63,491	31%	1,553	0	0	86	63,491	31%	1,639	15,733	121
엔더블유엘퍼시픽(주)	2005.05.07	사업다각화	2,380	70,000	50%	2,440	0	0	253	70,000	50%	2,693	6,141	1,151
중합환경기획(주)	2010.04.15	사업다각화	100	20,000	50%	137	0	0	-37	20,000	50%	100	396	75
KC인발그린에너지(주)	2009.03.16	사업다각화	234	40,000	50%	-	0	0	0	40,000	50%	-	906	-528
KC에너지야(주)	2008.12.23	사업다각화	200	2,400	50%	119	0	0	0	2,400	50%	119	137	-86
KC코트렐(주)	2010.06.28	사업다각화	31,498	2,105,48	34	31,498	0	0	0	2,105,486	34%	31,498	134,3	19,8

				6									46	19
KC Cottrell China Co., Ltd.	2002.03.28	사업다각화	2,650	0	100	5,264	0	0	0	0	100 %	5,264	15,019	-3,087
Lodge Cottrell Ltd.	2005.03.11	사업다각화	2,308	2,900,000	100	1,925	0	0	0	2,900,000	100 %	1,925	17,343	-4,812
KC정립환경㈜	2009.12.31	사업다각화	4,388	0	100	4,388	0	0	0	0	100 %	4,388	5,491	-17
KC수산태양광발 전주	2009.12.31	사업다각화	10	0	100	10	0	0	0	0	100 %	10	9,690	0
KC최화채과기(북 경)유한공사	2009.12.31	사업다각화	19	0	100	19	0	0	0	0	100 %	19	38	-11
Lodge Cottrell Inc.	2006.03.09	사업다각화	2,060	400	100	1,764	0	0	0	400	100 %	1,764	1,115	-706
KC Cottrell(Vietnam ) Ltd.	2008.11.28	사업다각화	259	0	100	-	0	0	0	0	100 %	-	276	-79
Lodge Cottrell India Pvt. Ltd.	2010.04.09	사업다각화	377	15,084,929	100	374	0	0	0	15,084,929	100 %	374	2,399	3
Nol-Tec Systems, Inc.	2010.08.31	사업다각화	10,464	4,000	53	10,464	0	0	0	4,000	53%	10,464	15,085	1,611
Nol-Tec Export Services, Inc.	2010.12.27	사업다각화	2	1,332	53	2	0	0	0	1,332	53%	2	0	0
KC환경서비스㈜	2000.06.22	사업다각화	4,000	800,000	100	25,033	0	0	0	800,000	100 %	25,033	27,875	4,239
KC환경개발㈜	2008.01.10	사업다각화	2,552	10,000	20	2,692	0	0	0	10,000	20%	2,692	37,755	4,929
KC한미산업㈜	2008.02.05	사업다각화	5,021	142,860	100	3,781	0	0	0	142,860	100 %	3,781	7,493	1,152
안성유리공업㈜	2007.08.31	사업다각화	27,669	1,200,766	69	25,644	0	0	0	1,200,766	69%	25,644	35,989	1,743
KC솔라에너지(주) (구,KC태양광발 전주)	2005.11.07	사업다각화	1,100	220,000	100	594	0	0	0	220,000	100 %	594	6,269	-100
코리아솔라홀딩 컴퍼니㈜	2007.08.29	사업다각화	590	198,000	99	-	0	0	0	198,000	99%	-	8,085	-182

합 계	-	-	124,820	0	0	51	-	-	124,871	385,932	24,968
-----	---	---	---------	---	---	----	---	---	---------	---------	--------



## VII. 주주에 관한 사항

### 1. 주주의 분포

#### 최대주주 및 특수관계인의 주식소유 현황

(기준일 : 2011.03.31 )

(단위 : 주, %)

성명	관계	주식의 종류	소유주식수(지분율)				비고
			기초		기말		
			주식수	지분율	주식수	지분율	
이태영	본인	보통주	7,091,089	31.61	7,091,089	31.61	-
이달우	친인척	보통주	3,371,803	15.03	3,371,803	15.03	-
신정식	친인척	보통주	705,552	3.14	705,552	3.14	-
이재영	친인척	보통주	1,478,965	6.59	1,478,965	6.59	-
이인경	친인척	보통주	2,516	0.01	2,516	0.01	-
최영희	계열사임원	보통주	6,349	0.03	6,349	0.03	-
김정완	임원	보통주	2,125	0.01	2,125	0.01	-
윤계근	임원	보통주	12,000	0.05	12,000	0.05	-
서동영	임원	보통주	2,550	0.01	2,550	0.01	-
전풍립	계열사임원	보통주	2,810	0.01	2,810	0.01	-
계		보통주	12,675,759	56.50	12,675,759	56.50	-
		우선주	0	0	0	0	-
		기타	0	0	0	0	-

#### 주식 소유현황

(기준일 : 2011.03.31 )

(단위 : 주)

구분	주주명	소유주식수	지분율	비고
5% 이상 주주	이태영외 9명	12,675,759	56.50	-
	-	-	-	-

우리사주조합	1,088	0.00	-
--------	-------	------	---

## 소액주주현황

(기준일 : 2010.12.31 )

(단위 : 주)

구 분	주주		보유주식		비 고
	주주수	비율	주식수	비율	
소액주주	9,253	99.85	8,764,011	39.06	-
전체	9,267	100%	22,434,980	100%	-

## 2. 주식사무

정관상 신주인수권의 내용	주1)		
결 산 일	12월 31 일	정기주주총회	사업연도종료후 90일 이내 (3 월중)
주주명부폐쇄시기	주2)		
주권의 종류	1,5,10,50,100,500,1000,10000주권 8(종)		
명의개서대리인	(주)하나은행		
주주의 특전	-		
공 고 방 법	정관 제4조	원칙 : 인터넷홈페이지 (www.kcgreenholdings.com) 부득이한 경우 : 서울신문	
주주총회 소집통지 및 공고	정관 제 19조	(1) 서면 또는 전자문서로 발송 (2) 발행주식총수의 100분의 1이하의 주식을 소유한 주주는 아래의 항목중 선택하여 소집통지를 갈음할 수 있음 - 신문공고(매일경제신문과 한국경제신문) - 금융감독원/한국거래소가 운용하는 전자공시시스템	

주1) 정관상 신주인수권과 관련하여 정관에 제10조 (신주인수권), 제 10 조의 2 (신주의 배당기산일), 제 14 조 (전환사채의 발행), 제 15 조 (신주인수권부 사채의 발행)의 규정을 두고 있습니다.

### 제 10 조 (신주인수권)

1. 당 회사의 주주는 신주발행에 있어서 그가 소유한 주식수에 비례하여 신주의 배정을 받을 권리를 가진다.
2. 제 1 항 본문의 규정에 불구하고 다음 각호의 어느 하나에 해당하는 경우에는

주주 외의 자에게 이사회 결의로 신주를 배정할 수 있다.

- 1) 주주우선공모의 방식으로 신주를 발행하는 경우
  - 2) 발행주식총수의 100분의 50를 초과하지 않는 범위 내에서 일반공모의 방식으로 신주를 발행하는 경우
  - 3) 자본시장과 금융투자업에 관한 법률 제 165조의 7의 규정에 의하여 우리 사주 조합원에게 신주를 발행하는 경우
  - 4) 발행주식총수의 100분의 50를 초과하지 않는 범위 내에서 주식예탁증서 (DR) 발행에 따라 신주를 발행하는 경우
  - 5) 발행주식총수의 100분의 50를 초과하지 않는 범위 내에서 회사가 경영상의 필요로 국내외 금융기관 또는 기관투자자에게 신주를 발행하는 경우
  - 6) 상법 제340조의2 및 제542조의3의 규정에 의하여 주식매수 선택권의 행사로 인하여 신주를 발행하는 경우
  - 7) 발행주식총수의 100분의 50를 초과하지 않는 범위 내에서 사업상 중요한 기술을 도입, 연구개발, 생산·판매·자본제휴를 위하여 그 상대방에게 신주를 발행하는 경우
3. 제2항 각호의 어느 하나의 방식에 의해 신주를 발행할 경우에는 발행할 주식의 종류와 수 및 발행가격 등은 이사회 결의로 정한다.
4. 주주가 신주인수권을 포기 또는 상실하거나 신주배정에서 단주가 발생하는 경우에 그 처리방법은 이사회 결의로 정한다.
5. 회사가 독점규제 및 공정거래에 관한 법률상의 지주회사 요건을 충족, 유지하고, 지주사업을 원활하게 수행하기 위하여 자회사 주식을 취득하거나 자회사 이외의 다른 회사를 자회사로 편입시킬 필요가 있어 당해 회사의 발행주식을 현물출자 받는 경우 이사회의 결의에 의하여 신주를 배정할 수가 있다.

#### 제 10 조의 2 (신주의 배당기산일)

회사가 유상증자, 무상증자 및 주식배당에 의하여 신주를 발행하는 경우 신주에 대한 이익의 배당에 관하여는 신주를 발행한 때가 속하는 영업연도의 직전 영업연도 말에 발행한 것으로 본다.

#### 제 14 조 (전환사채의 발행)

1. 당 회사는 사채의 액면총액이 오백억원을 초과하지 않는 범위 내에서 주주외의 자에게 전환사채를 발행할 수 있다.
2. 제 1 항의 전환사채에 있어서 이사회는 그 일부에 대하여만 전환권을 부여하는 조건으로도 이를 발행할 수 있다.
3. 전환으로 인하여 발행하는 주식의 종류와 전환가액은 주식의 액면금액 또는 그 이상의 가액으로 사채발행시 이사회가 정한다.
4. 전환을 청구할 수 있는 기간은 당해 사채의 발행일 익일부터 그 상환기일의 직전일까지로 한다, 그러나 위 기간 내에서 이사회의 결의로써 전환청구기간을 조정할 수 있다.
5. 전환으로 인하여 발행하는 주식에 대한 이익의 배당과 전환사채에 대한 이자의 지급에 관하여는 제10조의 2의 규정을 준용한다.

## 제 15 조 (신주인수권부 사채의 발행)

1. 당 회사는 사채의 액면총액이 오백억원을 초과하지 않는 범위 내에서 주주외의 자에게 신주인수권부 사채를 발행할 수 있다.
2. 신주인수를 청구할 수 있는 금액은 사채의 액면총액을 초과하지 않는 범위 내에서 이사회가 정한다.
3. 신주인수권 행사로 발행하는 주식의 종류와 발행가액은 주식의 액면금액 또는 그 이상의 가액으로 사채발행 시 이사회가 정한다.
4. 신주인수권을 행사할 수 있는 기간은 당해 사채발행일 익일부터 그 상환기일의 직전일까지로 한다. 그러나 위 기간 내에서 이사회의 결의로써 신주인수권의 행사기간을 조정할 수 있다.
5. 신주인수권의 행사로 인하여 발행하는 주식에 대한 이익의 배당에 관하여는 제 10조의 2의 규정을 준용한다.

## 주2) 제 13 조 (주주명부의 폐쇄 및 기준일)

1. 당 회사는 매년 1월 1일부터 1월 31일까지 권리에 관한 주주명부의 기재 변경을 정지한다.
2. 당 회사는 매 결산기 최종일의 주주명부에 기재되어 있는 주주로 하여금 그 결산기에 관한 정기주주총회에서 권리를 행사하게 한다.
3. 당 회사는 임시주주총회의 소집, 기타 필요한 경우 이사회의 결의로 3월을 경과하지 아니하는 일정한 기간을 정하여 권리에 관한 주주명부의 기재변경을 정지하거나 이사회의 결의로 정한 날에 주주명부에 기재되어 있는 주주를 그 권리를 행사할 주주로 할 수 있으며, 이사회가 필요하다고 인정하는 경우에는 주주명부의 기재변경 정지와 기준일의 지정을 함께 할 수 있다.  
회사는 이를 2주간 전에 공고하여야 한다.

## 3. 최근 6개월 간의 주가 및 주식 거래실적 (국내증권시장)

구분	최고가(종가)	최저가(종가)	거래량(월)	거래대금(월)
2011/03	3,580	2,830	1,830,382	5,981,159,505
2011/02	3,610	3,085	616,635	2,046,426,125
2011/01	3,980	3,490	1,833,274	6,884,504,385
2010/12	3,710	3,485	870,098	3,113,377,965
2010/11	4,130	3,510	1,424,783	5,419,126,265
2010/10	4,525	4,020	1,697,021	7,158,376,790

## VIII. 임원 및 직원 등에 관한 사항

### 1. 임원 및 직원의 현황

#### 임원 현황

(기준일 : 2011.03.31 )

(단위 : 주)

성명	출생년 월	직위	등기임 원 여부	상근 여부	담당 업무	주요경력	소유주식수		재직기간	임기 만료일
							보통주	우선주		
이태영	1959.0 3	대표이사	등기임 원	상근	경영 총괄	현 KC그린홀딩스(주) 대표이사 현 대한상공회의소 환경,안전위원회 위 원 현 학교법인 광성학원 이사 현 한국 환경산업협회 부회장 서울대학교 경영학과 Simon Fraser University (CANADA) MBA	2,747,0 38	-	22년	2012.03.19
서동영	1960.0 9	전무	등기임 원	상근	관리 총괄	전 삼성전자(87~92) 서울대학교 경제학과 서울대학교 국제경제학과 (석사)	2,550	-	18년 5개월	2012.12.31
김정환	1959.1 0	전무	등기임 원	상근	재무 총괄	현 안성유리공업 대표이사 전 ㈜농축산물 공급센터 전무이사 전 K&C Bizcon 전무이사 전 대한항공 서울대학교 경영학과	2,125	-	4년 4개월	2013.03.18
김종열	1947.0 4	감사	등기임 원	상근	감사	한진그룹 경영조정실 재무관리팀장 대한항공 일본지역본부 주재(상무) 한진정보통신㈜ 경영관리본부장 호서대학교 벤처전문대학원 정보경영학 과졸업 (경영학 박사)	-	-	3년	2014.03.17
윤계근	1958.1 1	사외이사	등기임 원	비상 근	사외 이사	서울대학교 국제경제학	8,500	-	13년	2013.03.18
고재영	1953.0 3	사장	미등기 임원	상근	경영	현 종합환경기획 대표이사 전 한국환경자원공사 사장 전 환경부 환경정책실장	-	-	1년 1개월	-

## 직원 현황

(기준일 : 2011.03.31 )

(단위 : 천원)

사업부문	성 별	직 원 수				평 균 근속연수	연간급여 총 액	1인평균 급여액	비고
		정규직	계약직	기 타	합 계				
전체	남	16	1	-	17	6년 9개월	681,871	40,110	2010년 경영성과급 포함(3월지급)
전체	녀	10	0	-	10	4년 5개월	163,226	16,323	2010년 경영성과급 포함(3월지급)
합 계		26	1	-	27	5년 11개월	845,097	31,300	-

## 2. 임원의 보수 등

### 1. 주총승인금액

(단위 : 천원)

구 분	인원수	주총승인금액	비고
이사	4	1,500,000	사외이사 포함
감사	1	200,000	-

### 2. 지급금액

(단위 : 천원)

구 분	인원수	지급총액	1인당 평균 지급액	주식매수선택권의 공정가치 총액	비고
등기이사	3	265,200	88,400	-	2010년 경영성과급 포함(3월지급)
사외이사	1	18,600	18,600	-	2010년 경영성과급 포함(3월지급)
감사위원회 위원 또는 감사	1	48,000	48,000	-	2010년 경영성과급 포함(3월지급)
계	5	331,800	66,360	-	-

## IX. 이해관계자와의 거래내용

### 1. 특수관계자 공시

당사의 당기 및 전기의 특수관계자 공시와 관련된 내용은 다음과 같습니다.

#### (1) 지배·종속 관계 등에 있는 회사의 내역

구 분	회 사 명	
	연결대상종속회사	지분법피투자회사
환경플랜트 사업부문	KC코트렐(주), 장춘케이씨환보유한책임공사, Lodge Cottrell Ltd., Lodge Cottrell Inc., Lodge Cottrell India Pvt.Ltd., KC Cottrell Vietnam Co.,Ltd, Nol-Tec Systems,Inc, Nol-Tec Systems Export Services,Inc	KC삼양정수(주)
환경서비스 사업부문	KC환경서비스(주), KC환경개발(주), KC정림환경(주), KC최화제과기(북경)유한공사, KC한미산업(주)	베올리아이에스엔케이씨에코사이클(주),중합환경기획(주),
친환경제조 사업부문	안성유리공업(주)	KC Envirotech E&C(Fushun) Co., Ltd. (주)클레스트라하우저만, 조드KC(주), 엔더블유엘퍼시픽(주),
신재생에너지 사업부문	KC솔라에너지(주), 코리아솔라홀딩컴퍼니(주), KC수산태양광발전(주)	(주)KC에너지아, KC인발그린에너지(주)(구,솔라플러스)

#### (2) 특수관계자와의 주요 거래내역

(단위 : 천원)			
회 사 명	거 래 내 역	당기 1분기	전 기
KC코트렐(주)	용역수익	1,077,473	6,351,174
	임대수익	145,044	573,808
KC환경서비스(주)	용역수익	1,851,473	104,687
	임대수익	3,087	12,348
Lodge Cottrell Ltd.	용역수익	80,877	240,790
KC Cottrell China Co., Ltd.	용역수익	6,554	114,632
KC태양광발전(주)	용역수익	4,457	22,208
	단기대여금 대여	200,000	100,000
코리아솔라홀딩컴퍼니(주)	용역수익	450	1,800
Lodge Cottrell Inc.	용역수익	1,888	14,351

Lodge Cottrell India Pvt. Ltd.	용역수익	2,138	7,334
베올리아이에스앤케이씨에코사이클㈜	용역수익	11,320	41,388
Nol-Tec System Inc	용역수익	80,208	
(주)KC에너지아	용역수익	450	1,350
클레스트라하우저만㈜	용역수익	43,764	154,466
안성유리공업㈜	용역수익	73,109	271,118
KC환경개발㈜	용역수익	79,036	204,564
KC한미산업㈜	용역수익	16,372	65,215
KC정립환경㈜	용역수익	8,472	88,779
종합환경기획㈜	용역수익	450	1,200
KC인발그린에너지㈜	용역수익	450	2,645

(3) 특수관계자에 대한 주요 채권·채무

(단위 : 천원)			
회 사 명	계 정 과 목	당기 1분기	전 기
KC정립환경	매출채권	9,320	26,144
KC환경서비스㈜	매출채권	21,459	19,625
KC태양광발전㈜	매출채권	21,309	16,406
KC한미산업㈜	매출채권	18,009	17,333
KC환경개발㈜	매출채권	86,940	75,143
코리아솔라홀딩컴퍼니㈜	매출채권	990	495
안성유리공업㈜	매출채권	80,420	75,348
KC코트렐㈜	매출채권	659,118	1,435,433
Lodge Cottrell Ltd.	매출채권	311,789	237,523
	미수금	867,427	869,398
KC Cottrell China Co., Ltd.	매출채권	6,554	41,277
Lodge Cottrell Inc.	매출채권	6,364	4,605
	미수금	1,244	14,021
Lodge Cottrell India Pvt. Ltd.	매출채권	9,413	7,484



	미수금	51,498	48,005
종합환경기획(주)	매출채권	990	495
Nol-Tec System Inc	매출채권	80,208	
KC인발그린에너지(주)	매출채권	495	2,909
베올리아이에스앤케이씨에코사이클(주)	매출채권	57,978	45,527
	미수금	140,023	140,024
(주)KC에너지아	매출채권	495	495
클레스트라하우저만(주)	매출채권	218,053	169,912

(4) 당기말 현재 특수관계자간의 지급보증

1) KC그린홀딩스(주)

(2011년 3월 31일 현재)

단위:백만원

금융기관	차입종별	내역			타인에게지급받은입보		담보제공(사용제한예적금포함)
		채무약정금액	사용금액	잔액	안성유리공업 (주)입보(주식)	KC코트렐(주) 입보(주식)	
외환은행	시설대출	14,000	12,600	1,400	348,153주	-	-
	외화지급보증	5,003	5,003	-	-	-	
	통화관련거래	1,000	1,000	-	-	-	
	(계)	20,003	18,603	1,400	-	-	-
씨티은행	기타원화지급보증	580	270	310	-	-	-
	기타외화지급보증	1,012	1,012	-	-	-	
	특별회전한도	12,500	10,418	2,082	-	-	
	일반카드	50	-	50	-	-	
	(계)	14,142	11,700	310	-	-	-
하나은행	일반대출	4,668	3,800	868	-	-	-
	외화지급보증	332	332	-	-	-	
	(계)	5,000	4,132	868	-	-	-
신한은행	외화지급보증	124	124	-	-	-	예금담보 150백만원
	(계)	124	124	-	-	-	-

우리은행	일반대출	4,000	-	4,000	-	-	-
	(계)	4,000	-	4,000	-	-	-
서울보증보험	외화지급보증	4,007	4,007	-	-	-	-
	(계)	4,007	4,007	-	-	-	-
서울보증보험	해외투자자금대출	8,769	8,769	-	-	1,020,000주	-
	(계)	8,769	8,769	-	-	-	-
합계		52,038	43,328	6,578	348,153주	1,020,000주	-

## 2) KC코트렐(주)

(2011년 3월 31일 현재)

단위:백만원, 천\$, 천GBP, 천EUR, 천JPY

금융기관	차입종별	금융거래약정 및 여신현황			타인에게지급받은입보		담보제공(사용제한예적금 포함)	비고
		채무약정금액	사용금액	잔액	KC그린홀딩스㈜입보	대표이사입보		
외환은행	포괄) 무역어음대출	20,000	-	20,000	40,000	20,000	본사 토지 및 건물 7,400백만원	여신사용금액은 포괄여신한도 190억원을 초과할수없음
	포괄) 상업어음할인	1,000	-	1,000				
	포괄) 수입신용장발행	8,858	228	8,630				
	포괄) 지급보증(원화)	6,550	-	6,550				
	포괄) 지급보증(외화)	16,608	7,776	8,832				
	포괄) 파생상품거래	11,500	2,315	9,185				
	개별) 기타외화지급보증	GBP 3,500	GBP 3,500	GBP 0	-	-	-	-
	개별) 외담대담보대출	9,000	0	9,000	-	-	-	-
	(계)	73,516	10,319	63,197	40,000	20,000	-	-
	(계) GBP	GBP 3,500	GBP 3,500	GBP 0			-	-
씨티은행	포괄) 기한부수입신용장	5,500	-	5,392	18,014	5,897	-	-
	포괄) 일람불수입신용장		-				-	-
	포괄) 일반자금대출		-				-	-
	포괄) 무역금융		-				-	-
	포괄) 지급보증		108				-	-
	개별) 신용카드	100	-	100			-	-

	개별) 지급보증	36,168	36,168	0			-	-
	(계)	41,768	36,276	5,492	18,014	5,897	-	-
하나은행	포괄) 무역금융대출	5,000	-	3,305	-	-	-	-
	포괄) 기업운전일반자금대출		-				-	-
	포괄) 기간부수입신용장		-				-	-
	포괄) 일람불수입신용장		-				-	-
	포괄) 지급보증		1,695				-	-
	개별) 지급보증(외화)	\$ 284	\$ 284	\$ -	-	-	-	-
	(계)	5,000	1,695	3,305	-	-	-	-
	(계) \$	\$284	\$284	\$0	-	-	-	-
수출보험 공사	지급보증(외화)	\$ 36,559	\$ 36,559	-	-	-	-	-
	(계) \$	\$ 36,559	\$ 36,559	\$ -	-	-	-	-
한국수출 입은행	중기포괄수출	10,000	-	10,000	-	10,000	재고자산 130억 양도담보	-
	지급보증(외화)	\$ 4,540	\$ 4,540	-			-	-
	(계)	10,000	-	10,000	-	10,000	-	-
	(계) \$	\$ 4,540	\$ 4,540	\$ -			-	-
서울보증 보험	지급보증	6,434	6,434	-	-	-	-	-
	(계)	6,434	6,434	-	-	-	-	-
자본재 공제조합 (구.기계 공제 조합)	지급보증	87,757	62,523	25,234	-	-	씨티은행 정기에 금 500백만원 및 자본재공제조합출 자금1,078백만원	-
	(계)	87,757	62,523	25,234	-	-	-	-
건설공제 조합	지급보증	10,078	694	9,384	-	-	-	-
	(계)	10,078	694	9,384	-	-	-	-
합계		234,553	117,941	116,612	58,014	35,897	-	-
합계 (\$)		\$ 41,383	\$ 41,383	\$ -	\$ -	\$ -	-	-
합계 (GBP)		GBP 3,500	GBP 3,500	GBP -	GBP -	GBP -	-	-

※ 타인에게 제공한 지급보증 내역

(단위 : 백만원)

보증제공처	채무자	담보종류	설정액
한국씨티은행	KC그린홀딩스(주)	보증인	14,200
		한국씨티은행예금	926
외환은행	KC그린홀딩스(주)	보증인	10,000
	LodgeCottrellLtd	보증인	6,152
산은캐피탈	KC태양광발전(주)	보증인	2,500

### 3) KC환경서비스(주)

단위 : 백만원

금융기관	차입종별	금융거래약정 및 여신현황			타인에게 지급 받은 입보	담보제공 (사용제한예적금 포함)
		채무약정금액	사용금액	잔액	KC그린홀딩스(주)입보	
외환은행	일반대출	2,000	2,000	-	-	공장담보 외
	할인어음	3,900	-	3,900	-	지급보증
	(계)	5,900	2,000	3,900	-	-
하나은행 (강서)	구매자금대출	1,200	-	1,200	-	-
	(계)	1,200	-	1,200	-	-
우리은행 (여수)	일반대출	1,200	1,200	-	-	SCR공장담보
	이차보전대출(여수시)	200	200	-	-	-
	이차보전대출(전남)	200	200	-	-	-
	(계)	1,600	1,600	-	-	-
신한은행 (광화문)	일반대출	1,000	1,000	-	-	정립토지담보
	(계)	1,000	1,000	-	-	-
합계		9,700	4,600	5,100	-	-

### 4) KC환경개발(주)

단위 : 백만원

금융기관	차입종별	금융거래약정 및 여신현황			타인에게 지급받은 입보		담보제공 (사용제한예적금 포함)
		채무약정금액	사용금액	잔액	KC그린홀딩스㈜입보	케이씨환경서비스㈜입보	
하나은행	시설대출	900	-	900	1,170	-	-
	일반대출	700	700	-	910	-	-
	일반대출	1,300	-	1,300	1,690	-	-
	시설대출	8,347	-	8,347	11,050	-	-
	일반대출	1,800	-	1,800	-	-	경기도 화성시 송산면 철곡리 17-25외11필지 토지 근저당 91억원 설정
	시설대출	1,000	-	1,000			
	매담대담보대출	500	500	-			
	(계)	14,547	1,200	13,347	14,820	-	-
외환은행	일반대출	1,500	-	1,500	-	3,900	-
	일반대출	1,000	-	1,000			
	(계)	2,500	-	2,500	-	3,900	-
국민은행	일반대출	1,000	1,000	-	-	-	-
	(계)	1,000	1,000	-	-	-	-
서울보증보험	지급보증	883	883	-	883	-	-
	지급보증	1,012	1,012	-	1,012	-	-
	(계)	1,895	1,895	-	1,895	-	-
합계		19,942	4,095	15,847	16,715	3,900	-

## 5) 안성유리공업(주)

단위:백만원, 천\$

금융기관	차입종별	내역			타인에게지급받은입보	담보제공 (사용제한예적금포함)
		채무약정금액	사용금액	잔액		
우리은행 (천안)	시설대출	2,457	2,211	246	-	①공장근저당17,230백만원 (2008.01.24 공장근저당추가40억원) ②공장근저당¥230.4백만엔
	시설대출	452	452	-	-	
	시설대출	1,862	1,862	-	-	

	시설대출	2,000	500	1,500	-	
	시설대출	266	85	181	-	
	시설대출	200	147	53	-	
	시설대출	1,567	1,447	120	-	
	육성자금대출	1,000	166	834	-	
	육성자금대출	553	524	29	-	
	구매자금대출	2,000	-	2,000	-	
	당좌차월	500	-	500	-	
	할인어음	900	-	900	-	
	외화대출	\$500	\$0	\$500	-	
	(계)	13,757	7,394	6,363	-	-
	(계)\$	\$500	\$0	\$500	-	
기업은행 (천안아산역)	구매카드	1,000	458	542	-	정기적금질권(월8백만원불입)
	(계)	1,000	458	542	-	-
하나은행 (천안)	일반대출	2,000	1,000	1,000	-	-
	구매자금대출	2,000	1,409	591	-	
	(계)	4,000	2,409	1,591	-	-
산업은행 (천안)	시설대출	160	63	97	-	-
	시설대출	600	210	390	-	-
	(계)	760	273	487	-	-
국민은행 (천안)	육성자금대출	1,000	666	334	-	
	(계)	1,000	666	334	-	-
중소기업 진흥공단	안정자금대출	500	188	312	-	-
	(계)	500	188	312	-	-
합계		21,017	11,388	9,629	-	-
합계\$		\$500	\$0	\$500	-	-

(6) 주요 경영진에 대한 보상금액

당사는 등기이사 및 당사 기업활동의 계획, 운영 및 통제에 대한 중요한 권한과 책임을 가진 임원을 주요 경영진에 포함하고 있으며, 당기 및 전기 중 주요 경영진에 대한보상금액은 다음과 같습니다.

(단위 : 천원)		
구 분	당 기	전 기
급여	845,098	1,179,589
퇴직급여	50,657	253,700
합 계	895,755	1,433,289

2. 대주주와의 영업거래

- 해당사항 없음

3. 대주주등에 대한 신용공여

- 해당사항 없음

## X. 그 밖에 투자자 보호를 위하여 필요한 사항

### 1. 공시사항의 진행, 변경사항

신고일자	제 목	신 고 내 용	신고사항의 진행상황
2009.09.28	회사분할결정	9월 28일 이사회에서 케이씨코트렐(주)를 케이씨 그린홀딩스(주)(가칭-존속법인)과 케이씨코트렐(주)(신규법인)으로 분할하기로 결의	-2009년 11월 12일 임시주주총회 소집(원안대로 승인) -분할기일 : 2010년 1월 1일 -분할등기일 : 2010년 1월 6일 -변경및 제상장 : 2010년 1월 29일
2010.02.03	자기주식처분 결정	회사의 분할에 따라 단주처리를 위하여 발생한 자기주식(상법 341조)의 처분	- 2010년 2월 3일 이사회결의 - 처분내용 (1) 처분예정금액 : 13,163,490원 (2) 주식의 종류와 수 : 기명식 보통주 2,183주 (3) 처분하고자 하는 주식의 가격 : 6,030원 (이사회결의일 전일종가) (4) 처분방법 : 장내매도 (5) 처분하려는 기간 : 2010. 02. 08 ~ 02.10 (6) 처분 위탁기관 : 메리츠증권 주식회사
2010.05.14	유상증자결정	[독점규제및공정거래에관한법률]에 따른 지주회사인 케이씨그린홀딩스(주)는 케이씨코트렐(주)를 공정거래법상 자회사로 편입시키고 지주회사의 자회사주식소유요건을 충족시키기 위해 케이씨코트렐(주)의 주주들로부터 당해 회사 발행주식을 현물출자 받고, 그 대가로 현물출자를 한 주주들에게 당 회사의 신주를 발행·배정하는 방식의 유상증자를 실시	- 2010.05.14 이사회결의 - 신주의 종류와 수 : 보통주 7,984,980주 - 1주당 액면가액 : 500원 - 증자방식 : 일반공모증자 - 신부발행가액 : 3,080원 - 청약일 : 2010.06.03 ~ 2010.06.22 - 납입일 : 2010.06.28 - 신주의 배당기산일 : 2010.01.01

### 2. 주주총회 의사록 요약

주총일자	안 건	결 의 내 용	비 고
제35기 주주총회 (2008년 3월 21일)	제1호 : 제35기 대차대조표, 손익계산서 및 이익잉여금 처분계산서(안) 승인의 건 [현금배당:1주당 170원 (액면가 500원 기준)] 제2호 : 정관 일부 변경의 건 제3호 : 상근감사 선임의 건 제4호 : 이사 보수 한도액 승인의 건 제5호 : 감사 보수 한도액 승인의 건	원안대로 승인  원안대로 승인 원안대로 승인 원안대로 승인 원안대로 승인	-
제36기 주주총회 (2009년 3월 20일)	제1호 : 제36기 대차대조표, 손익계산서 및 이익잉여금 처분계산서(안) 승인의 건 [현금배당: 1주당 120원 (액면가 500원기준)]	원안대로 승인	-



	제2호 : 정관 일부 변경의 건 제3호 : 이사 선임의 건 제4호 : 이사 보수 한도액 승인의 건 제5호 : 감사 보수 한도액 승인의 건	원안대로 승인 원안대로 승인 원안대로 승인 원안대로 승인	
임시주주총회 (2009년 11월 12일)	제1호 : 분할계획서 승인의 건 제2호 : 정관 일부 변경의 건 제3호 : 이사 선임의 건	원안대로 승인 원안대로 승인 원안대로 승인	-
제37기 주주총회 (2010년 3월 19일)	제1호 : 제37기 재무상대표, 손익계산서 및 이익잉여금 처분계산서(안) 승인의 건 [현금배당:1주당180원(액면가 500원 기준)] 제2호 : 이사 선임의 건 제3호 : 이사 보수 한도액 승인의 건 제4호 : 감사 보수 한도액 승인의 건	원안대로 승인  원안대로 승인 원안대로 승인 원안대로 승인	-
제38기 주주총회 (2011년 3월 18일)	제1호 : 제38기 재무상대표, 손익계산서 및 이익잉여금 처분계산서(안) 승인의 건 [현금배당:1주당 730원(액면가 500원 기준)] 제2호 : 정관 일부 변경의 건 제3호 : 상근감사 선임의 건 제4호 : 이사 보수 한도액 승인의 건 제5호 : 감사 보수 한도액 승인의 건	원안대로 승인  원안대로 승인 원안대로 승인 원안대로 승인 원안대로 승인	-

### 3. 우발채무 등

#### 가. 중요한 소송사건

- 해당사항 없음

#### 나. 견질 또는 담보용 어음 · 수표 현황

(기준일 :2011-03-31)

(단위 : 천원)

구분	매수	제공처	제공목적	금액	비고
어음	1매	(주)중부도시가스	매입대금지급	160,000	안성유리공업(주)
	1매	삼미상사(주)	매입대금지급	600,000	안성유리공업(주)

### 4. 작성기준일 이후 발생한 주요사항

#### 가. 회사채 발행

- 해당사항 없음

#### 나. 최대주주 지분변동

- 해당사항 없음

#### 다. 계열회사 지분처분

- 해당사항 없음

### 5. 공모자금의 사용내역

(기준일 : 2011.03.31 )

(단위 : 천원)

구 분	납입일	납입금액	신고서상 자금사용 계획	실제 자금사용 현황
-	-	-	-	-

6. 외국지주회사의 자회사 현황 : 해당사항 없음

## XI. 재무제표 등

### 1. 연결재무제표 (K-IFRS)

당사의 제39기 1분기, 제38기말 및 제38기 1분기 연결재무제표는 감사 또는 검토받지 않은 재무제표입니다.

#### 연결 재무상태표

제 39 기 1분기말 2011.03.31 현재

제 38 기말            2010.12.31 현재

(단위 : 원)

	제 39 기 1분기말	제 38 기말
자산		
비유동자산	208,600,410,666	195,818,469,848
유형자산	145,279,359,682	132,476,061,368
무형자산	35,826,257,087	35,607,271,902
이연법인세자산	3,869,462,462	3,701,107,800
파생상품자산	501,324,350	336,520,016
투자부동산	3,388,118,438	3,394,339,984
기타비유동금융자산	16,220,918,386	19,143,130,890
기타비유동비금융자산	3,514,970,261	1,160,037,888
유동자산	148,951,977,464	170,605,462,938
재고자산	15,724,538,413	8,061,750,430
매출채권 및 기타유동채권	40,400,706,195	73,353,081,004
미청구매출채권	36,380,899,759	16,575,502,327
기타유동금융자산	16,144,593,249	7,096,381,659
기타유동비금융자산	0	28,967,101
파생상품자산	882,158,964	540,938,950
현금및현금성자산	39,419,080,884	64,948,841,467
자산총계	357,552,388,130	366,423,932,786

자본		
납입자본	57,064,491,039	57,064,491,039
자본금	11,217,490,000	11,217,490,000
보통주자본금	11,217,490,000	11,217,490,000
주식발행초과금	45,847,001,039	45,847,001,039
기타자본구성요소	(355,764,180)	(6,287,918,912)
기타자본잉여금	151,286,973	151,286,973
기타포괄손익누계액	(503,386,153)	(431,571,943)
자기주식	0	0
기타자본	(3,665,000)	(6,007,633,942)
이익잉여금(결손금)	50,706,255,330	54,336,333,103
미처분이익잉여금	44,440,647,760	50,047,038,343
기타적립금	6,265,607,570	4,289,294,760
비지배지분	45,612,126,802	46,415,688,858
자본총계	153,027,108,991	151,528,594,088
부채		
비유동부채	69,521,301,472	58,618,435,308
장기차입금	33,686,530,298	34,375,749,815
비유동충당부채	20,757,388,424	9,293,689,181
퇴직급여채무	5,859,597,938	5,226,931,756
금융보증부채	0	22,001,364
이연법인세부채	6,581,387,370	7,087,259,751
기타비유동부채	2,636,397,442	2,612,803,441
유동부채	135,003,977,667	156,276,903,390
매입채무 및 기타유동채무	48,863,678,968	78,200,288,592
초과청구매출채권	26,809,621,163	33,026,715,874
단기차입금	48,913,357,230	37,154,055,534
당기법인세부채	2,787,603,577	3,321,211,551
기타유동비금융부채	6,761,177,835	1,262,969,325

기타유동금융부채	868,538,894	3,311,662,514
부채총계	204,525,279,139	214,895,338,698
자본과부채총계	357,552,388,130	366,423,932,786

연결 포괄손익계산서

제 39 기 1분기 2011.01.01 부터 2011.03.31 까지

제 38 기 1분기 2010.01.01 부터 2010.03.31 까지

(단위 : 원)

	제 39 기 1분기		제 38 기 1분기	
	3개월	누적	3개월	누적
매출액	67,161,691,935	67,161,691,935	20,560,924,365	20,560,924,365
매출원가	53,113,648,605	53,113,648,605	15,241,781,558	15,241,781,558
매출총이익	14,048,043,330	14,048,043,330	5,319,142,807	5,319,142,807
판매비와관리비	7,547,468,516	7,547,468,516	3,828,679,065	3,828,679,065
기타수익	30,981,937	30,981,937	16,585,323	16,585,323
기타비용	11,849,732	11,849,732	26,633,956	26,633,956
영업이익(손실)	6,519,707,019	6,519,707,019	1,480,415,109	1,480,415,109
기타이익	794,797,484	794,797,484	52,754,263	52,754,263
기타손실	963,171,394	963,171,394	50,505,190	50,505,190
금융수익	1,300,659,707	1,300,659,707	195,019,372	195,019,372
금융원가	1,146,754,495	1,146,754,495	947,070,368	947,070,368
법인세비용차감전순이익(손실)	6,505,238,321	6,505,238,321	730,613,186	730,613,186
법인세비용	58,087,214	58,087,214	295,813,650	295,813,650
당기순이익(손실)	6,447,151,107	6,447,151,107	434,799,536	434,799,536
기타포괄손익	(866,218,352)	(866,218,352)	(2,789,613,402)	(2,789,613,402)
법인세비용차감후기타포괄손익의 구성요소				
매도가능증권평가손익	(3,959,828)	(3,959,828)	(3,893,699)	(3,893,699)
지분법자본변동	(16,535,807)	(16,535,807)	(40,756,478)	(40,756,478)



[illegible]

자본의 변동	포괄손익	당기 순이 익(손 실)				0	3,561,229, 037	3,561,229,0 37	2,885,922, 070	6,447,151,1 07	
		기타 포괄 손익				(107,479,8 26)	0	(107,479,82 6)	(758,738,5 26)	(866,218,35 2)	
		총포 괄손 익				(107,479,8 26)	0	3,561,229, 037	3,453,749,2 11	2,127,183, 544	5,580,932,7 55
	배당금지급					(145,827,3 70)	0	(1,604,101, 070)	(1,458,273, 700)	0	(1,458,273,7 00)
	감자차손의 처분					0	0	(6,003,968, 942)	0	0	0
	자기주식의 처분					0	0	0	0	0	0
	유상증자(현물출 자)					0	0	0	0	0	0
	임의적립금 이입					(800,000,0 00)	0	800,000,00 0	0	0	0
	종속기업의 처분					2,666,151,0 56	0	(2,359,549, 606)	306,601,447	0	(2,624,144,1 53)
	해외사업환산손 익					0	0	0	0	0	0
	보험수리적손익					0	0	0	0	0	0
	매도가능금융자 산의 평가에 따른 증가(감소)					0	0	0	0	0	0
	이자율스왑평가 손익					0	0	0	0	0	0
	지분법자본변동					0	0	0	0	0	0
	기타자본잉여금					0	0	0	0	0	0
	자본 증가(감소) 합계		0	0	0	1,612,843,8 60	0	(5,606,390, 581)	2,302,076,9 58	2,127,183, 544	1,498,514,9 02
2011.03.31 (기말자본)			11,217,490, 000	45,847,001, 039	151,286, 973	5,762,221,4 17	(6,007,63 3,942)	44,440,647 ,760	107,414,982 ,189	45,612,126 ,802	153,027,108 ,991



연결 현금흐름표

제 39 기 1분기 2011.01.01 부터 2011.03.31 까지

제 38 기 1분기 2010.01.01 부터 2010.03.31 까지

(단위 : 원)

	제 39 기 1분기	제 38 기 1분기
영업활동현금흐름	(25,670,264,280)	2,904,277,924
당기순이익(손실)	6,447,151,107	434,799,536
당기순이익조정을 위한 가감	(31,155,363,682)	2,512,498,951
이자비용	1,132,132,051	729,968,922
이자수익	(430,061,596)	(143,605,995)
외화환산손실	621,419,151	35,974,382
외화환산이익	(307,837,126)	778,828
배당금수익	(103,659,811)	0
법인세비용	118,190,007	373,753,460
감가상각비	2,628,901,467	1,929,477,876
무형자산상각비	83,260,236	40,547,572
대손상각비	93,375,090	27,830,830
파생상품평가손실	6,114,652	0
경상연구개발비	88,093,699	42,384,407
퇴직급여	668,686,569	269,077,612
하자보수충당부채전입	1,664,607,255	0
하자보수충당부채환입	(236,887,419)	0
수입임대료	(25,358,438)	0
파생상품평가이익	(728,357,237)	67,025,196
유형자산처분이익	(37,126,080)	5,400,000
유형자산처분손실	0	0
매출채권의 감소(증가)	29,324,183,993	1,431,999,041
대손충당금 환입	(215,178)	(532,090)

미청구채권의 감소(증가)	(19,805,397,432)	0
초과청구채권의 증가(감소)	(6,058,612,357)	(1,014,895,520)
미수금의 감소(증가)	(1,027,564,192)	(2,582,447,160)
미수수익의 감소(증가)	0	2,280,221,251
선급금의 감소(증가)	(670,585,637)	203,606,467
선급비용의 감소(증가)	(204,029,568)	(135,642,337)
파생상품자산의 감소(증가)	222,332,889	0
파생상품부채의 증가(감소)	(42,675,793)	64,997,837
부가세대급금의 감소(증가)	(1,100,377,031)	(25,614,262)
부가세예수금의 증가(감소)	(1,443,215,180)	(328,829,603)
재고자산의 감소(증가)	(7,662,787,983)	(4,072,710,534)
기타유동자산의 증가(감소)	(2,396,243)	(13,565,624)
이연법인세자산의 감소(증가)	(3,859,722,620)	0
이연법인세부채의 증가(감소)	159,446,000	0
매입채무의 증가(감소)	(18,930,423,012)	(1,033,881,039)
미지급비용의 증가(감소)	(5,311,657,673)	(135,916,251)
선수수익의 증가(감소)	0	(25,358,438)
선수금의 증가(감소)	(1,190,206,662)	(71,382,306)
예수금의 증가(감소)	773,413,860	(104,639,364)
미지급법인세의 증가(감소)	(34,367,536)	0
하자보수충당부채의 증가(감소)	2,162,694,931	62,150,100
기타충당부채의 증가(감소)	(301,852,331)	160,720,013
미지급금의 증가(감소)	(242,797,854)	4,588,132,842
퇴직금의 지급	(111,990,980)	(129,608,970)
사외적립자산의 증가	(67,123,430)	17,081,808
비현금항목에 관한 기타조정	21,838,426	0
당기순이익조정을 위한 기타 가감	0	0
해외사업환산이익의 증가(감소)	(986,767,559)	0
법인세납부(환급)	(962,051,705)	(43,020,563)

투자활동현금흐름	(7,800,329,355)	(5,279,449,225)
중속기업과 기타 사업의 지배력 획득에 따른 현금흐름	65,790,560	221,668,144
이자의 수취	405,832,699	134,470,361
배당금의 수취	103,659,811	0
단기금융상품의 처분	277,499,693	435,810,372
단기금융상품의 취득	(3,591,639,701)	(2,758,000,000)
장기금융상품의 처분	272,000,000	0
장기금융상품의 취득	(71,321,266)	(51,606,400)
보증금의 감소	872,016,656	600,000
보증금의 증가	(150,157,745)	(233,780,401)
기계장치의 처분	148,642,254	22,200,442
차량운반구의 처분	50,705,593	0
비품의 처분	2,965,172	9,227,153
기타투자자산의 처분	20,292,233	0
기타투자자산의 취득	(14,143,200)	0
매도가능금융자산의 처분	0	0
관계기업주식의 취득	0	(204,728,425)
단기대여금및수취채권의 취득	(599,915,778)	143,587,943
단기대여금및수취채권의 처분	547,397,361	457,107,148
장기대여금및수취채권의 처분	0	0
무형자산의 처분	0	0
기타무형자산의 처분	0	0
기타무형자산의 취득	(122,761,185)	(458,119,795)
유형자산의 처분	0	0
토지의 취득	(2,944,181,000)	(1,054,730)
토지의 처분	0	0
매립장토지의 취득	(25,943,230)	0
매립장설비의 취득	(51,556,585)	0
건물의 처분	0	0

구축물의 처분	0	0
기계장치의 취득	(1,022,023,860)	(90,326,000)
차량운반구의 취득	(273,414,660)	(203,925,745)
비품의 취득	(250,984,699)	(25,574,656)
공구와기구의 취득	(268,000,000)	(7,720,000)
유형자산의 취득	0	0
건물의 취득	0	(21,575,120)
구축물의 취득	0	(34,396,460)
건설중인자산의 취득	(1,276,288,478)	(2,637,743,056)
기타유형자산의 취득	0	0
정부보조금의 수령	95,200,000	24,430,000
배당금수취	0	0
현금의기타유입(유출)	0	0
재무활동현금흐름	8,999,325,935	(8,738,441,286)
단기차입금의 증가	13,554,890,000	9,039,233,003
단기차입금의 상환	(1,414,388,304)	(9,053,061,800)
유동성장기부채의 상환	(1,688,858,185)	(795,450,000)
장기차입금의 상환	(438,155,517)	(6,961,605,000)
장기차입금의 증가	0	0
유상증자	0	0
자기주식의 취득	0	0
자기주식의 처분	0	11,090,150
이자지급	(1,014,162,059)	(978,647,639)
현금의기타유입(유출)	0	0
기타의 현금 증가(감소)	0	(24,169,471,216)
분할로 인한 현금의 감소	0	(24,169,471,216)
환율변동효과 반영전 현금및현금성자산의 순증가(감소)	(24,471,267,700)	(35,283,083,803)
현금및현금성자산에 대한 환율변동효과	(1,058,492,883)	(2,554,669,600)
현금및현금성자산의순증가(감소)	(25,529,760,583)	(37,837,753,403)

기초현금및현금성자산	64,948,841,467	49,701,111,899
기말현금및현금성자산	39,419,080,884	11,863,358,496

## ▶ 연결재무제표에 대한 주석

### 1. 중요한 회계추정 및 판단

연결실체의 회계정책을 적용함에 있어서, 경영자는 다른 자료로부터 쉽게 식별할 수 없는 자산과 부채의 장부금액에 대한 판단, 추정 및 가정을 하도록 요구됩니다. 추정과 관련가정은 역사적 경험과 관련성이 있다고 간주되는 기타 요인들에 바탕을 두고 있습니다. 실제 결과는 이러한 추정치들과 다를 수도 있습니다. 추정과 기초적인 가정은 계속적으로 검토됩니다. 회계추정에 대한 수정은 그러한 수정이 오직 당해 기간에만 영향을 미칠 경우 수정이 이루어진 기간에 인식되며, 당기 그리고 미래기간 모두 영향을 미칠 경우 수정이 이루어진 기간과 미래기간에 인식됩니다.

아래 항목들은 추정과 관련된 근거와는 구분되는 중요한 판단들로서, 이는 경영자가 기업의 회계정책을 적용하는 과정에서 내린 사항들이며 재무제표에 인식된 금액에 영향을 미칩니다.

#### (1) 금융상품의 공정가치

연결실체는 활성시장에서 가격이 공시되지 않는 금융상품에 대한 적절한 가치평가기법을 선택하는데 경영자의 판단을 사용하였으며, 시장참가자들에 의해 일반적으로 사용되는 평가기법이 적용되었습니다. 기타금융상품은 가능한 경우 관찰가능한 시장가격 또는 시장이자율에 근거한 가정을 기초로 현금흐름할인분석을 사용하여 평가되었습니다.

연결실체가 보유하고 있는 매도가능지분상품의 공정가치는 해당 지분상품의 미래기대현금흐름을 유사한 조건과 위험을 가진 상품에 적용되는 현행이자율로 할인하여 산정하는 것이 합리적이거나, 동 평가기법은 미래기대현금흐름과 할인율에 대하여 경영자의 추정을 요구하므로 불확실성에 기초하고 있습니다. 따라서 연결실체는 금액적으로 중요성이 큰 항목은 외부전문평가기관에 의뢰하여 공정가치를 산출하였으며, 그 이외의 항목들은 취득원가로 해당 지분상품을 평가하였습니다.

#### (2) 퇴직급여제도

연결실체는 확정급여형퇴직급여제도를 운영하고 있으며, 동 퇴직급여제도의 원가는 보험수리적 평가방법을 이용하여 결정하고 이러한 보험수리적 평가방법의 적용을 위해서 할인율, 사외적립자산의 기대수익률 및 향후 급여증가율 등에 대한 가정을 세우는 것이 필요합니다. 퇴직급여제도는 장기간이라는 성격으로 인해 이러한 추정에 중요한 불확실성을 포함하고 있습니다.

가. 당분기말과 전기말 현재 확정급여제도와 관련하여 재무상태표에 인식된 금액은 다음과 같습니다.

(단위:천원)

구 분	당분기	전기
확정급여채무의 현재가치	14,077,871	13,364,508

국민연금전환금	-24,120	-24,120
국민연금전환금 차감후 금액	14,053,751	13,340,388
사외적립자산의 공정가치	-8,194,153	-8,113,457
재무상태표에 인식된 금액	5,859,598	5,226,932

나. 당분기 및 전기 중 확정급여채무의 증감내역은 다음과 같습니다.

(단위:천원)

구 분	당분기	전기
기초 확정급여채무	13,364,508	10,740,685
당기근무원가	564,482	1,304,756
이자비용	90,401	540,339
확정급여채무의 보험수리적손익	82,435	860,870
퇴직급여지급액	-23,956	-82,142
기말 확정급여채무	14,077,871	13,364,508

다. 당분기 및 전기 중 사외적립자산의 증감내역은 다음과 같습니다.

(단위:천원)

구 분	당분기	전기
기초 사외적립자산의 공정가치	8,113,457	6,353,399
사외적립자산의 기대수익	72,977	927,529
부담금납입액	0	1,000,000
사외적립자산의 보험수리적손익	21,987	-8,481
퇴직급여지급액	-14,267	-158,990
기말 사외적립자산의 공정가치	8,194,153	8,113,457

라. 당분기 및 전분기 중 퇴직급여제도와 관련하여 인식된 손익은 다음과 같습니다.

(단위:천원)

구 분	당분기	전분기
확정급여제도:		
당기근무원가	564,482	1,304,756
이자비용	90,401	540,339

사외적립자산의 기대수익	-72,977	-927,529
확정급여제도 소계	581,907	917,565

마. 당분기 및 전기 중 확정급여제도에 사용된 주요보험수리적 가정은 다음과 같습니다(단위:천원).

구 분	당분기	전기
할인율	4.97%	5.00%
사외적립자산의 기대수익률	5.50%	4.50%
평균임금인상률	6.80%	6.80%

당사는 확정급여채무의 현재가치를 계산하기 위한 할인율로 확정급여채무의 예상지급시기와 유사한 만기의 우량 회사채의 보고기간 말 현재 시장수익률을 적용하고 있습니다.

바. 확정급여제도와 관련하여 보험수리적손익내역

(단위:천원)

구분	당분기	전분기
확정급여채무의 보험수리적이익(손실)	-73,945	-30,158
사외적립자산의 보험수리적이익(손실)	19,722	104
합계	-54,223	-30,054

사. 확정급여제도와 관련 기타포괄손익에 인식된 금액

(단위:천원)

구분	당분기	전분기
기초 보험수리적이익(손실)	-375,503	0
당분기 보험수리적이익(손실)	43,763	2,516
분기말 보험수리적이익(손실)	-331,740	2,516

아. 주요 보험수리적 가정

구분	1%상승시	1%하락시
임금상승률의 변동:		
확정급여채무의 증가(감소)	52,012	-44,712
퇴직급여원가의 증가(감소)		



할인율의 변동:		
확정급여채무의 증가(감소)	-43,423	51,322
퇴직급여원가의 증가(감소)		
사외적립자산의 기대수익률의 변동:		
퇴직급여원가의 증가(감소)	-1,870	1,870

## 2. 영업부문

### (1) 일반정보

#### 1) 각 보고부문이 수익을 창출하는 제품과 용역의 유형에 대한 설명

연결실체는 보고부문을 다음 사업부문으로 구분하고 있습니다.

구분	내용
투자사업부문	KC그린홀딩스(주)
환경플랜트 사업부문	KC코트렐(주) 환경플랜트 사업부문, 장춘케이씨환보유한책임공사, Lodge Cottrell Ltd., Lodge Cottrell Inc., Lodge Cottrell India Pvt.Ltd., KC Cottrell Vietnam Co.,Ltd., Nol-Tec Systems,Inc, Nol-Tec Systems Export Services,Inc
환경서비스 사업부문	KC환경서비스(주), KC환경개발(주), KC정립환경(주), KC최화제과기(북경)유한공사, KC한미산업(주)
친환경제조 사업부문	안성유리공업(주)
신재생에너지 사업부문	KC코트렐(주) 신재생에너지 사업부문, KC솔라에너지(주), 코리아솔라홀딩컴퍼니(주), KC수산태양광발전(주)

#### 2) 영업부문의 당기손익, 영업부문의 자산과 부채의 측정

영업부문들의 회계정책은 연결재무제표에 대한 III. 재무에 관한 사항에 기술된 회계정책과 동일합니다. 경영진은 영업이익에 근거하여 영업부문의 성과를 평가하고 있으며, 금융손익 및 손상차손과 같이 영업과 직접적으로 관련없는 손익을 제외하고 있습니다.

### (2) 부문당기손익, 부문자산 및 부문부채에 관한 정보

#### 1) 당분기 및 전분기 연결실체의 보고부문별 수익 및 성과는 다음과 같습니다.

단위 : 백만원

기간	구분	투자사업부문	환경플랜트사업	환경서비스사업	친환경제조사업	신재생에너지사	연결조정분개	총합계
----	----	--------	---------	---------	---------	---------	--------	-----

			부문	부문	부문	업부문		
당기 1분기	자산총계	131,403	172,735	88,716	36,615	14,209	-86,127	357,552
	부채총계	34,618	108,461	42,348	16,580	14,045	-11,526	204,525
	매출액	2,583	53,673	7,503	6,710	664	-3,971	67,162
	매출원가	0	44,605	4,021	5,497	302	-1,312	53,114
	매출총이익	2,583	9,068	3,482	1,213	362	-2,659	14,048
	판매비와관리비	1,326	6,901	1,149	498	47	-2,373	7,547
	영업이익	1,257	2,167	2,333	715	314	-266	6,520
	연결당기순이익(손실)	985	2,452	2,323	581	283	-177	6,447
전기	자산총계	132,126	186,574	78,152	36,069	14,421	-80,918	366,424
	부채총계	34,891	119,390	34,122	16,699	14,539	-4,745	214,895
	매출액	8,832	297,873	37,156	26,818	2,085	-13,696	359,069
	매출원가	3,266	252,697	23,583	22,033	1,326	-7,783	295,122
	매출총이익	5,566	45,177	13,574	4,785	759	-5,913	63,947
	판매비와관리비	3,503	28,778	4,562	2,067	163	-8,837	30,235
	영업이익	2,063	16,399	9,012	2,718	596	2,732	33,520
	연결당기순이익(손실)	701	14,004	8,343	2,037	-283	-10,963	13,838
전기 1분기	자산총계	97,598	28,592	64,455	37,840	15,513	-60,528	183,470
	부채총계	27,267	21,210	28,175	20,113	15,640	-2,975	109,430
	매출액	1,984	5,673	7,075	5,759	452	-382	20,561
	매출원가	0	5,199	4,715	4,728	310	290	15,242
	매출총이익	1,984	474	2,360	1,031	142	-672	5,319
	판매비와관리비	794	1,234	1,562	499	60	-321	3,829
	영업이익	1,190	-760	798	532	82	-362	1,480
	연결당기순이익(손실)	851	-770	537	389	-293	-279	435

2) 당기 및 전기 보고부문들의 수익의 합계에서 연결실체 수익으로의 조정내역은 다음과 같습니다.

(단위: 백만원)		
구 분	당분기	전분기
보고부문 수익의 합계	71,133	20,943
부문간 수익 제거	- 3,971	- 382
기업전체 수익	67,162	20,561

3) 보고기간 종료일 현재 보고부문들의 자산 합계에서 연결실체 영업이익으로의 조정내역은 다음과 같습니다.

(단위: 백만원)		
구 분	당분기	전분기
보고부문 자산 합계	6786	1842
부문간 내부채권/채무 제거	-266	-362
기업전체 자산	6520	1480

4) 보고기간 종료일 현재 보고부문들의 자산 합계에서 연결실체 자산으로의 조정내역은 다음과 같습니다.

(단위: 백만원)		
구 분	당분기	전기
보고부문 자산 합계	443,678	447,342
부문간 내부채권/채무 제거	-86,127	- 80,918
기업전체 자산	357,552	366,424

5) 보고기간 종료일 현재 보고부문들의 부채 합계에서 연결실체 부채로의 조정내역은 다음과 같습니다.

(단위: 백만원)		
구 분	당분기	전기
보고부문 부채 합계	216,052	219,641
부문간 내부채권/채무 제거	- 1,526	- ,745
기업전체 부채	204,525	214,895

### 3. 현금및현금성자산

연결실체의 현금및현금성자산은 재무상태표와 현금흐름표상의 금액이 동일하게 관리되고 있습니다.

보고기간 종료일 현재 연결회사의 현금및현금성자산의 세부내역은 다음과 같습니다.

단위 : 백만원

기간	투자사업부문	환경플랜트사업 부문	환경서비스사업 부문	친환경제조사업 부문	신재생에너지사 업부문	연결조정분개	총합계
당기1분기	1,316	30,847	4,744	2,384	129	0	39,419
전기	1,448	54,861	5,251	2,993	396	0	64,949
전기1분기	3,076	1,622	4,573	1,869	724	0	11,863

#### 4. 매출채권 및 기타유동채권

(1) 보고기간 종료일 현재 유동자산으로 분류된 매출채권및기타채권의 내역은 다음과 같습니다.

단위 : 백만원

기간	구분	투자사업부 문	환경플랜트 사업부문	환경서비스 사업부문	친환경제조 사업부문	신재생에너 지사업부문	연결조 정분개	총합계
당기1분기	매출채권	1,609	28,546	5,894	4,960	20	-8,051	32,979
	미수금	1,407	3,033	240	13	2	-1,977	2,719
	미수수익	3	176	1,026	0	0	0	1,205
	선급금		4,183	80	0	0	0	4,264
	선급비용		1,171	233	39	33	0	1,475
	부가세대급금		3,204	1	0	0	0	3,205
	대손충당금_매출채권	-22	-207	-668	0	0	0	-898
	대손충당금_미수금	-141	-340	-2	0	0	0	-483
	대손충당금_미수수익		0	-988	0	0	0	-988
	대손충당금_선급금		0	0	0	0	0	0
전기	매출채권	2,176	57,867	6,127	4,587	11	-3,357	67,412
	미수금	1,435	2,006	12	23	1	-1,264	2,213

미수수익	7	96	1,017	23	0	0	1,141
선급금	0	3,501	81	0	11	0	3,593
선급비용	1	1,052	247	6	16	0	1,322
부가세대급금	0	2,059	45	0	0	0	2,104
대손충당금_매출채권	-22	-235	-658	0	0	0	-915
대손충당금_미수금	-141	-340	0	0	0	0	-481
대손충당금_미수수익	0	0	-977	0	0	0	-977
대손충당금_선급금	0	0	0	0	0	0	0

모든 유동성 매출채권및기타채권은 보고기간 종료일로부터 1년 이내에 만기가 도래하고 있습니다. 유동성매출채권및기타채권의 할인에 따른 효과가 중요하지 않으므로 해당 계정과목의 공정가치는 장부금액과 일치하고 있습니다.

매출채권은 정상적인 영업과정에서 판매된 상품 및 제공된 용역과 관련하여 고객으로부터 수취할 금액입니다. 매출채권의 회수가 1년 이내인 경우 유동자산으로 분류하고, 그렇지 않은 경우 비유동자산으로 분류합니다. 비유동자산으로 분류된 장기성매출채권은 유효이자율을 사용하여 현재가치로 평가하고 있습니다.

매출채권은 공정가치로 인식하며 대손충당금을 차감한 금액으로 측정하고 있습니다. 매출채권의 대손충당금은 고객의 과거의 대손경험률, 고객의 대금지급조건, 거래 규모 및 신용도 평가와 현재의 경제상황을 고려하여 설정하고 있습니다. 손상차손 금액은 판매비와관리비로 손익계산서에 인식하고 있습니다. 매출채권이 회수 불가능한 경우, 매출채권 금액은 충당금을 상대계정으로 감액하며, 이전 기간에 감액한 금액이추후 회복된 경우는 판매비와관리비의 차감항목으로 당기손익으로 인식하고 있습니다.

## (2) 대손충당금의 변동내역

단위 : 백만원

기간	구분	투자사업 부문	환경플랜 트사업부 문	환경서비 스사업부 문	친환경제 조사업부 문	신재생에 너지사업 부문	연결조정 분개	총합계
당기1분기	대손충당금_매출채권	-22	-207	-668	0	0	0	-898
	대손충당금_단기대여금	0	0	0	0	0	0	0
	대손충당금_미수금	-141	-340	-2	0	0	0	-483
	대손충당금_미수수익		0	-988	0	0	0	-988
	대손충당금_선급금		0	0	0	0	0	0

전기	대손충당금_매출채권	-22	-235	-658	0	0	0	-915
	대손충당금_단기대여금	0	0	0	0	0	0	0
	대손충당금_미수금	-141	-340	0	0	0	0	-481
	대손충당금_미수수익	0	0	-977	0	0	0	-977
	대손충당금_선급금	0	0	0	0	0	0	0

## 5. 기타 비유동금융자산

단위 : 백만원

기간	구분	투자사업부문	환경플랜트사업부문	환경서비스사업부문	친환경제조사업부문	신재생에너지사업부문	연결조정분개	총합계
당기1분기	장기금융상품	129	598	361	7	0	0	1,094
	매도가능증권	55	1,923	95	66	210	0	2,350
	장기대여금	0	242	0	0	0	0	242
	보증금	1	812	480	0	0	0	1,293
	현재가치할인차금_보증금	0	0	-2	0	0	0	-2
전기	장기금융상품	105	1,424	347	279	0	0	2,154
	매도가능증권	55	1,923	95	72	210	0	2,356
	장기대여금	0	242	0	0	0	0	242
	보증금	1	1,654	978	0	0	0	2,633
	현재가치할인차금_보증금	0	0	-2	0	0	0	-2

## 6. 유형자산

### (1) 총장부금액을 결정하는 데 사용한 측정기준

연결실체의 유형자산은 모두 최초 인식 후 원가에서 감가상각누계액과 손상차손누계액을 차감한 금액을 장부가액으로 하고 있습니다.

### (2) 장부가액의 변동

단위 : 백만원

기간	구분	구분	기초	증가	처분	감가상각	대체	기말
----	----	----	----	----	----	------	----	----

						비		
당기1분기	투자사업부분	토지	7,690	0	0	0	0	7,690
		매립장토지	0	0	0	0	0	0
		매립장설비	0	0	0	0	0	0
		입목	0	0	0	0	0	0
		건물	1,656	0	0	18	0	1,638
		구축물	0	0	0	0	0	0
		시설장치	0	0	0	0	0	0
		기계장치	0	0	0	0	0	0
		정부보조금-기계장치	0	0	0	0	0	0
		차량운반구	5	0	0	1	0	4
		공구와기구	0	0	0	0	0	0
		비품	214	0	0	16	0	198
		정부보조금-비품	0	0	0	0	0	0
		건설중인자산	0	0	0	0	0	0
		정부보조금-건설중인자산	0	0	0	0	0	0
		건물부속설비	0	0	0	0	0	0
	환경플랜트사업부분	토지	17,230	2,944	28	0	0	20,146
		매립장토지	0	0	0	0	0	0
		매립장설비	0	0	0	0	0	0
		입목	7	0	0	0	0	7
		건물	8,632	0	87	77	0	8,468
		구축물	1,782	0	0	28	0	1,754
		시설장치	35	561	34	0	0	562
		기계장치	3,220	275	494	92	0	2,909
		정부보조금-기계장치	0	0	0	0	0	0
		차량운반구	269	154	69	20	0	334
		공구와기구	403	268	15	29	0	627
		비품	620	60	35	180	0	465

		정부보조금-비품	0	0	0	0	0	0
		건설중인자산	32	17	32	0	0	17
		정부보조금-건설중인자산	0	0	0	0	0	0
		건물부속설비	0	0	0	0	0	0
	환경서비스사업부문	토지	9,945	0	0	0	0	9,945
		매립장토지	11,686	26	0	0	0	11,712
		매립장설비	52	28,174	0	911	0	27,315
		입목	0	0	0	0	0	0
		건물	4,638	0	0	37	0	4,601
		구축물	514	0	0	12	0	502
		시설장치	13	0	0	1	0	12
		기계장치	3,822	26	9	213	0	3,626
		정부보조금-기계장치	0	0	0	0	0	0
		차량운반구	841	122	2	60	0	901
		공구와기구	21	0	0	1	0	20
		비품	127	1	0	9	0	119
		정부보조금-비품	0	0	0	0	0	0
		건설중인자산	19,509	1,203	17,939	0	0	2,773
		정부보조금-건설중인자산	0	0	0	0	0	0
		건물부속설비	0	0	0	0	0	0
	친환경제조사업부문	토지	9,095	0	0	0	0	9,095
		매립장토지	0	0	0	0	0	0
		매립장설비	0	0	0	0	0	0
		입목	0	0	0	0	0	0
		건물	5,776	0	0	44	0	5,732
		구축물	1,754	0	0	40	0	1,714
		시설장치	0	0	0	0	0	0
		기계장치	8,975	285	0	383	0	8,877
		정부보조금-기계장치	(58)	(136)	0	0	0	(194)



		차량운반구	31	67	0	3	0	95
		공구와기구	5	0	0	1	0	4
		비품	207	31	31	19	0	188
		정부보조금-비품	(21)	0	0	0	0	(21)
		건설중인자산	86	199	285	0	0	0
		정부보조금-건설중인자산	(41)	0	(41)	0	0	0
		건물부속설비	0	0	0	0	0	0
	신재생 에너지 사업부	토지	0	0	0	0	0	0
		매립장토지	545	0	0	0	0	545
		매립장설비	0	0	0	0	0	0
		입목	0	0	0	0	0	0
		건물	15	0	0	0	0	15
		구축물	10	0	0	0	0	10
		시설장치	13,110	0	0	270	0	12,840
		기계장치	0	0	0	0	0	0
		정부보조금-기계장치	0	0	0	0	0	0
		차량운반구	0	0	0	0	0	0
		공구와기구	0	0	0	0	0	0
		비품	0	0	0	0	0	0
		정부보조금-비품	0	34	0	0	0	34
		건설중인자산	24	0	24	0	0	0
		정부보조금-건설중인자산	0	0	0	0	0	0
		건물부속설비	0	0	0	0	0	0
전기	투자사 업부분	토지	10,483	0	0	0	(2,793)	7,690
		매립장토지	0	0	0	0	0	0
		매립장설비	0	0	0	0	0	0
		입목	0	0	0	0	0	0
		건물	2,351	0	0	93	(602)	1,656
		구축물	0	0	0	0	0	0

		시설장치	0	0	0	0	0	0
		기계장치	0	0	0	0	0	0
		정부보조금-기계장치	0	0	0	0	0	0
		차량운반구	30	0	15	10	0	5
		공구와기구	0	0	0	0	0	0
		비품	147	125	0	58	0	214
		정부보조금-비품	0	0	0	0	0	0
		건설중인자산	0	0	0	0	0	0
		정부보조금-건설중인자산	0	0	0	0	0	0
		건물부속설비	0	0	0	0	0	0
	환경플랜트사업부문	토지	16,747	483	0	0	0	17,230
		매립장토지	0	0	0	0	0	0
		매립장설비	0	0	0	0	0	0
		입목	7	0	0	0	0	7
		건물	8,831	0	0	199	0	8,632
		구축물	710	1,132	0	60	0	1,782
		시설장치	35	0	0	0	0	35
		기계장치	3,354	372	63	443	0	3,220
		정부보조금-기계장치	0	0	0	0	0	0
		차량운반구	259	147	56	81	0	269
		공구와기구	396	75	0	68	0	403
		비품	634	88	0	102	0	620
		정부보조금-비품	0	0	0	0	0	0
		건설중인자산	849	798	1,615	0	0	32
		정부보조금-건설중인자산	0	0	0	0	0	0
		건물부속설비	0	0	0	0	0	0
	환경서비스사업부문	토지	8,432	1,513	0	0	0	9,945
		매립장토지	11,686	0	0	0	0	11,686
		매립장설비	4,226	0	0	4,174	0	52

		입목	0	0	0	0	0	0
		건물	4,733	48	0	143	0	4,638
		구축물	538	24	2	46	0	514
		시설장치	7	10	0	4	0	13
		기계장치	4,181	1,064	0	1,423	0	3,822
		정부보조금-기계장치	0	0	0	0	0	0
		차량운반구	303	721	0	183	0	841
		공구와기구	18	10	0	7	0	21
		비품	125	46	0	44	0	127
		정부보조금-비품	0	0	0	0	0	0
		건설중인자산	776	18,733	0	0	0	19,509
		정부보조금-건설중인자산	0	0	0	0	0	0
		건물부속설비	0	0	0	0	0	0
	친환경 제조사 업부문	토지	9,095	0	0	0	0	9,095
		매립장토지	0	0	0	0	0	0
		매립장설비	0	0	0	0	0	0
		입목	0	0	0	0	0	0
		건물	5,953	0	0	177	0	5,776
		구축물	1,389	506	6	135	0	1,754
		시설장치	0	0	0	0	0	0
		기계장치	8,432	2,039	0	1,496	0	8,975
		정부보조금-기계장치	0	(58)	0	0	0	(58)
		차량운반구	37	11	16	1	0	31
		공구와기구	10	0	0	5	0	5
		비품	265	35	8	85	0	207
		정부보조금-비품	(27)	0	(6)	0	0	(21)
		건설중인자산	1,147	1,132	2,193	0	0	86
		정부보조금-건설중인자산	0	(41)	0	0	0	(41)
		건물부속설비	0	0	0	0	0	0

신재생 에너지 사업부	토지	0	0	0	0	0	0
	매립장토지	545	0	0	0	0	545
	매립장설비	0	0	0	0	0	0
	입목	0	0	0	0	0	0
	건물	16	0	0	1	0	15
	구축물	11	0	0	1	0	10
	시설장치	14,195	0	0	1,085	0	13,110
	기계장치	0	0	0	0	0	0
	정부보조금-기계장치	0	0	0	0	0	0
	차량운반구	0	0	0	0	0	0
	공구와기구	0	0	0	0	0	0
	비품	0	0	0	0	0	0
	정부보조금-비품	0	0	0	0	0	0
	건설중인자산	13	11	0	0	0	24
	정부보조금-건설중인자산	0	0	0	0	0	0
	건물부속설비	0	0	0	0	0	0

## 7. 무형자산

### (1) 장부가액의 변동

단위 : 백만원

기간	사업부문	계정과목	기초	증가	처분	감가상각 비	대체	기말
당기1분 기	투자사업부문	기타무형자산	1,781	-	-	34	-	1,747
		영업권	-	-	-	-	-	-
		특허권	-	-	-	-	-	-
	환경플랜트사업부문	기타무형자산	345	270	-	16	-	599
		영업권	22,273	-	-	-	-	22,273
		특허권	-	-	-	-	-	-

	환경서비스사업부문	기타무형자산	167	2	-	-	-	169
		영업권	724	-	-	-	-	724
		특허권	10	-	3	0	-	7
	친환경제조사업부문	기타무형자산	60	-	-	-	-	60
		영업권	10,245	-	-	-	-	10,245
		특허권	1	-	-	-	-	1
	신재생에너지사업부	기타무형자산	1	-	-	-	-	1
		영업권	-	-	-	-	-	-
		특허권	-	-	-	-	-	-
전기		구분	기초	증가	처분	감가상각비	대체	기말
	투자사업부분	기타무형자산	578	1,347	-	144	-	1,781
		영업권	-	-	-	-	-	-
		특허권	-	-	-	-	-	-
	환경플랜트사업부문	기타무형자산	98	285	-	38		345
		영업권	-	-	-	-	22,273	22,273
		특허권	-	-	-	-	-	-
	환경서비스사업부문	기타무형자산	117	50	-	-	-	167
		영업권	-	-	-	-	724	724
		특허권	20	-	-	10	-	10
	친환경제조사업부문	기타무형자산	60	-	-	-	-	60
		영업권	-	-	-	-	10,245	10,245
		특허권	1	-	-	-	-	1
	신재생에너지사업부	기타무형자산	2	-	-	1	-	1
		영업권	-	-	-	-	-	-
		특허권	-	-	-	-	-	-

## (2) 경상연구개발비

당기 중 비용으로 인식한 경상연구개발비는 다음과 같습니다.

단위 : 천원

기간	투자사업부문	환경플랜트사업 부문	환경서비스사업 부문	친환경제조사업 부문	신재생에너지사 업부문	연결조정분개	총합계
당기1분기	40	301	0	0	0	0	341
전기	218	1,504				0	1,722
전기1분기	42	0	0	0	0	0	42

## 8. 매입채무 및 기타유동채무

보고기간 종료일 현재 매입채무및기타채무 등의 내역은 다음과 같습니다.

단위 : 백만원

기간	구분	투자사업부문	환경플랜트사 업부문	환경서비스사 업부문	친환경제조사 업부문	신재생에너지 사업부문	연결조정분개	총합계
당기1분기	매입채무	0	36,751	2,341	3,141	0	-6,739	35,494
	미지급금	73	5,068	900	1,195	50	-2,953	4,334
	예수금	138	1,154	59	60	2	0	1,413
	미지급비용	43	530	64	15	0	0	651
	임대보증금	2,835	0	5	0	0	0	2,840
전기	매입채무	0	54,912	2,686	3,324	167	-944	60,146
	미지급금	67	3,463	2,469	1,475	55	-3,325	4,204
	예수금	17	497	56	65	3	0	640
	미지급비용	142	5,077	59	12	21	0	5,311
	임대보증금	2,835	0	5	0	0	0	2,840

## 9. 차입금

(1) 보고기간 종료일 현재 차입금 등의 내역은 다음과 같습니다.

단위 : 백만원

기간	구분	투자사업부문	환경플랜트사 업부문	환경서비스사 업부문	친환경제조사 업부문	신재생에너지 사업부문	연결조정분개	총합계

당기1분기	단기차입금	0	14,144	16,147	1,000	1,223	0	32,513
	단기차입금2	16,400	0	0	0	0	0	16,400
	장기차입금	8,769	1,698	5,366	6,674	11,180	0	33,687
전기	단기차입금	0	2,070	16,147	0	537	0	18,754
	단기차입금2	17,800	0	0	0	600	0	18,400
	장기차입금	9,020	1,746	5,366	6,674	11,569	0	34,376

## 2. 개별재무제표 (K-IFRS)

당사의 제39기 1분기, 제38기말 및 제38기 1분기 재무제표는 감사 또는 검토받지 않은 재무제표입니다.

### 재무상태표

제 39 기 1분기말 2011.03.31 현재

제 38 기말 2010.12.31 현재

(단위 : 원)

	제 39 기 1분기말	제 38 기말
자산		
비유동자산	126,854,574,567	126,969,973,248
유형자산	1,484,980,861	1,504,952,330
투자부동산	11,433,436,002	11,454,431,031
무형자산	1,747,413,346	1,780,635,747
종속기업, 조인트벤처와 관계기업에 대한 투자 자산	111,076,057,760	111,076,057,760
종속기업에 대한 투자자산	100,117,147,576	100,117,147,576
관계기업에 대한 투자자산	10,958,910,184	10,958,910,184
이연법인세자산	0	24,770,665
기타비유동금융자산	184,279,754	160,279,754
기타비유동비금융자산	928,406,844	968,845,961
유동자산	4,548,740,560	5,155,584,073
매출채권 및 기타유동채권	2,857,200,903	3,454,126,463
기타유동금융자산	375,917,797	252,751,255
기타유동비금융자산	0	946,928
현금및현금성자산	1,315,621,860	1,447,759,427
자산총계	131,403,315,127	132,125,557,321
자본		
납입자본	57,064,491,039	57,064,491,039



자본금	11,217,490,000	11,217,490,000
보통주자본금	11,217,490,000	11,217,490,000
주식발행초과금	45,847,001,039	45,847,001,039
이익잉여금(결손금)	39,788,548,615	46,265,776,766
미처분이익잉여금(미처리결손금)	36,153,426,485	41,976,482,006
기타적립금	3,635,122,130	4,289,294,760
기타자본구성요소	(67,422,456)	(6,095,457,209)
기타포괄손익누계액	(63,757,456)	(87,823,267)
기타자본	(3,665,000)	(6,007,633,942)
자본총계	96,785,617,198	97,234,810,596
부채		
비유동부채	15,535,181,532	15,802,261,682
장기차입금	8,769,024,000	9,020,088,000
퇴직급여채무	937,744,940	911,153,062
이연법인세부채	2,134,661,523	2,186,687,400
금융보증부채	1,062,353,627	1,078,190,373
기타비유동금융부채	2,631,397,442	2,606,142,847
기타비유동비금융부채	0	0
유동부채	19,082,516,397	19,088,485,043
매입채무 및 기타유동채무	115,211,987	208,643,760
단기차입금	16,400,000,000	17,800,000,000
미지급법인세	550,113,726	580,959,308
기타유동금융부채	1,817,986,065	274,318,918
기타유동비금융부채	199,204,619	224,563,057
부채총계	34,617,697,929	34,890,746,725
자본과부채총계	131,403,315,127	132,125,557,321

포괄손익계산서

제 39 기 1분기 2011.01.01 부터 2011.03.31 까지

## 제 38 기 1분기 2010.01.01 부터 2010.03.31 까지

(단위 : 원)

	제 39 기 1분기		제 38 기 1분기	
	3개월	누적	3개월	누적
영업수익	2,455,749,777	2,455,749,777	1,984,327,631	1,984,327,631
영업비용	1,325,601,711	1,325,601,711	793,918,730	793,918,730
판매비와관리비	1,325,601,711	1,325,601,711	793,918,730	793,918,730
영업이익(손실)	1,130,148,066	1,130,148,066	1,190,408,901	1,190,408,901
기타이익	284,210,349	284,210,349	54,924,443	54,924,443
기타손실	25,490,675	25,490,675	41,892,639	41,892,639
금융수익	112,226,569	112,226,569	54,441,070	54,441,070
금융원가	309,313,937	309,313,937	175,743,522	175,743,522
법인세비용차감전순이익(손실)	1,191,780,372	1,191,780,372	1,082,138,253	1,082,138,253
법인세비용	206,765,881	206,765,881	231,478,591	231,478,591
당기순이익(손실)	985,014,491	985,014,491	850,659,662	850,659,662
기타포괄손익	(63,757,456)	(63,757,456)	0	0
법인세비용차감후기타포괄손익의 구성요소				
확정급여제도의 보험수리적손익의 세후기타포괄손익	(63,757,456)	(63,757,456)	0	0
총포괄손익	921,257,035	921,257,035	850,659,662	850,659,662
주당이익				
기본주당이익(손실)	44	44	58	58

## 자본변동표

제 39 기 1분기 2011.01.01 부터 2011.03.31 까지

제 38 기 1분기 2010.01.01 부터 2010.03.31 까지

(단위 : 원)

			자본					
			자본금	주식발행초과금	적립금	기타자본	이익잉여금(미처리결손금)	자본 합계
2010.01.01 (기초자본)			8,500,000,000	26,694,775,340	0	0	58,933,618,915	94,128,394,255
분할로 인한 자본 감소			(1,275,000,000)	(4,004,216,301)	0	(6,003,968,942)	(10,308,368,423)	(21,591,553,666)
자본의 변동	포괄손익	당기순이익(손실)	0	0	0	0	850,659,662	850,659,662
		기타포괄손익	0	0	0	0	0	0
		총포괄손익	0	0	0	0	850,659,662	850,659,662
	배당금지급		0	0	0	0	(3,060,000,000)	(3,060,000,000)
	법정적립금		0	0	3,929,030,760	0	(3,929,030,760)	0
	임의적립금		0	0	854,264,000	0	(854,264,000)	0
	자기주식 거래에 따른 증가(감소)		0	0	0	(3,665,000)	0	(3,665,000)
	감자차손의 처분		0	0	0	0	0	0
	보험수리적손익		0	0	6,902,438	0	0	6,902,438
	자본 증가(감소) 합계		0	0	4,790,197,198	(3,665,000)	(6,992,635,098)	(2,206,102,900)
2010.03.31 (기말자본)			7,225,000,000	22,690,559,039	4,790,197,198	(6,007,633,942)	41,632,615,394	70,330,737,689
2011.01.01 (기초자본)			11,217,490,000	45,847,001,039	4,201,471,493	(6,007,633,942)	41,976,482,006	97,234,810,596
분할로 인한 자본 감소								
자본의 변동	포괄손익	당기순이익(손실)	0	0	0	0	985,014,491	985,014,491
		기타포괄손익	0	0	(63,757,456)	0	0	(63,757,456)
		총포괄손익	0	0	(63,757,456)	0	985,014,491	921,257,035
	배당금지급		0	0	0	0	(1,458,273,700)	(1,458,273,700)
	법정적립금		0	0	145,827,370	0	(145,827,370)	0
	임의적립금		0	0	(800,000,000)	0	800,000,000	0
	자기주식 거래에 따른 증가(감소)		0	0	0	0	0	0

	감자차손의 처분	0	0	0	6,003,968,942	(6,003,968,942)	0
	보험수리적손익	0	0	87,823,267	0	0	87,823,267
	자본 증가(감소) 합계	0	0	(630,106,819)	6,003,968,942	(5,823,055,521)	(449,193,398)
2011.03.31 (기말자본)		11,217,490,000	45,847,001,039	3,571,364,674	(3,665,000)	36,153,426,485	96,785,617,198

### 현금흐름표

제 39 기 1분기 2011.01.01 부터 2011.03.31 까지

제 38 기 1분기 2010.01.01 부터 2010.03.31 까지

(단위 : 원)

	제 39 기 1분기	제 38 기 1분기
영업활동현금흐름	1,554,886,247	(283,992,544)
당기순이익(손실)	985,014,491	850,659,662
당기순이익조정을 위한 가감	936,178,242	(1,113,626,436)
이자비용	309,313,937	175,743,522
이자수익	(10,786,758)	(54,441,070)
외화환산손실	24,884,912	38,874,879
외화환산이익	(256,618,805)	0
법인세비용	206,765,881	231,478,591
감가상각비	40,966,498	40,209,394
무형자산상각비	33,222,401	35,414,330
경상연구개발비	40,439,117	42,384,407
퇴직급여	50,657,689	60,707,147
대손상각비	0	0
대손충당금환입	0	0
수입임대료	(25,358,438)	0
지분법손실	0	0
지분법이익	0	0
파생상품평가손실	0	0

파생상품평가이익	0	0
매출채권의 감소(증가)	559,812,543	(1,923,170,663)
미수수익의 감소(증가)	0	0
미수금의 감소(증가)	543,820	89,690,757
미지급비용의 증가(감소)	(129,438,263)	0
선수수익의 증가(감소)	0	(25,358,438)
선급금의 감소(증가)	0	4,250,000
선급비용의 감소(증가)	946,928	(16,292,074)
부가세대급금의 감소(증가)	0	156,651,164
미지급금의 증가(감소)	5,433,333	(77,089,532)
선수금의 증가(감소)	0	0
예수금의 증가(감소)	120,591,026	(55,213,955)
예수부가세의 증가(감소)	(35,197,579)	162,535,105
배당금지급	0	0
배당금수취	(101,439,811)	0
법인세납부(환급)	(264,866,675)	(21,025,770)
분할로 인한 현금및현금성자산의 감소	0	0
투자활동현금흐름	(31,811,972)	(608,747,464)
이자수취	13,914,759	51,738,257
배당금수취	101,439,811	0
단기금융상품의 감소	0	0
단기금융상품의 증가	0	(1,150,000,000)
단기대여금의 감소	0	447,107,148
단기대여금의 증가	(123,166,542)	0
장기금융상품의 증가	(24,000,000)	(16,000,000)
관계기업주식의 취득	0	(204,728,425)
종속기업주식의 처분	0	0
종속기업주식의 취득	0	286,635,556
소프트웨어의 취득	0	0

기타무형자산의 취득		(23,500,000)
재무활동현금흐름	(1,653,486,185)	(8,736,363,614)
자기주식의 취득	0	0
자기주식의 처분	0	11,090,150
단기차입금의 상환	(1,400,000,000)	(8,265,000,000)
이자지급	(253,486,185)	(482,453,764)
배당금의 지급	0	0
기타 현금의증가(감소)	0	(24,169,471,216)
분할로 인한 현금의 감소	0	(24,169,471,216)
환율변동효과 반영전 현금및현금성자산의 순증가(감소)	(130,411,910)	(33,798,574,838)
현금및현금성자산에 대한 환율변동효과	(1,725,657)	0
현금및현금성자산의순증가(감소)	(132,137,567)	(33,798,574,838)
기초현금및현금성자산	1,447,759,427	36,874,251,216
기말현금및현금성자산	1,315,621,860	3,075,676,378

## ▶ 재무제표에 대한 주석

### 1. 중요한 회계추정 및 판단

연결실체의 회계정책을 적용함에 있어서, 경영자는 다른 자료로부터 쉽게 식별할 수 없는 자산과 부채의 장부금액에 대한 판단, 추정 및 가정을 하도록 요구됩니다. 추정과 관련가정은 역사적 경험과 관련성이 있다고 간주되는 기타 요인들에 바탕을 두고 있습니다. 실제 결과는 이러한 추정치들과 다를 수도 있습니다. 추정과 기초적인 가정은 계속적으로 검토됩니다. 회계추정에 대한 수정은 그러한 수정이 오직 당해 기간에만 영향을 미칠 경우 수정이 이루어진 기간에 인식되며, 당기 그리고 미래기간 모두 영향을 미칠 경우 수정이 이루어진 기간과 미래기간에 인식됩니다.

아래 항목들은 추정과 관련된 근거와는 구분되는 중요한 판단들로서, 이는 경영자가 기업의 회계정책을 적용하는 과정에서 내린 사항들이며 재무제표에 인식된 금액에 영향을 미칩니다.

#### (1) 금융상품의 공정가치

연결실체는 활성시장에서 가격이 공시되지 않는 금융상품에 대한 적절한 가치평가기법을 선택하는데 경영자의 판단을 사용하였으며, 시장참가자들에 의해 일반적으로 사용되는 평가방법이 적용되었습니다. 기타금융상품은 가능한 경우 관찰가능한 시장가격 또는 시장이자율에 근거한 가정을 기초로 현금흐름할인분석을 사용하여 평가되었습니다.

연결실체가 보유하고 있는 매도가능지분상품의 공정가치는 해당 지분상품의 미래기대현금흐름을 유사한 조건과 위험을 가진 상품에 적용되는 현행이자율로 할인하여 산정하는 것이 합리적이거나, 동 평가방법은 미래기대현금흐름과 할인율에 대하여 경영자의 추정을 요구하므로 불확실성에 기초하고 있습니다. 따라서 연결실체는 금액적으로 중요성이 큰 항목은 외부전문평가기관에 의뢰하여 공정가치를 산출하였으며, 그 이외의 항목들은 취득원가로 해당 지분상품을 평가하였습니다.

#### (2) 퇴직급여제도

연결실체는 확정급여형퇴직급여제도를 운영하고 있으며, 동 퇴직급여제도의 원가는 보험수리적 평가방법을 이용하여 결정하고 이러한 보험수리적 평가방법의 적용을 위해서 할인율, 사외적립자산의 기대수익률 및 향후 급여증가율 등에 대한 가정을 세우는 것이 필요합니다. 퇴직급여제도는 장기간이라는 성격으로 인해 이러한 추정에 중요한 불확실성을 포함하고 있습니다.

가. 당분기말과 전기말 현재 확정급여제도와 관련하여 재무상태표에 인식된 금액은 다음과 같습니다.

(단위:천원)

구 분	당분기	전기
확정급여채무의 현재가치	1,700,663	1,661,864

국민연금전환금	-2,559	-2,559
국민연금전환금 차감후 금액	1,698,104	1,659,305
사외적립자산의 공정가치	-760,359	-748,152
재무상태표에 인식된 금액	937,745	911,153

나. 당분기 및 전기 중 확정급여채무의 증감내역은 다음과 같습니다.

(단위:천원)

구 분	당분기	전기
기초 확정급여채무	1,661,864	1,390,389
당기근무원가	55,638	198,006
이자비용	5,307	17,724
확정급여채무의 보험수리적손익	-22,146	88,561
퇴직급여지급액	-	-32,816
기말 확정급여채무	1,700,663	1,661,864

다. 당분기 및 전기 중 사외적립자산의 증감내역은 다음과 같습니다.

(단위:천원)

구 분	당분기	전기
기초 사외적립자산의 공정가치	748,152	760,672
사외적립자산의 기대수익	10,287	33,730
부담금납입액	-	-
사외적립자산의 보험수리적손익	1,920	-24,033
퇴직급여지급액	-	-22,218
기말 사외적립자산의 공정가치	760,359	748,152

라. 당분기 및 전분기 중 퇴직급여제도와 관련하여 인식된 손익은 다음과 같습니다.

(단위:천원)

구 분	당분기	전분기
확정급여제도:		
당기근무원가	55,638	49,113
이자비용	5,307	20,152



사외적립자산의 기대수익	-10,287	-8,558
확정급여제도 소계	50,658	60,707

마. 당분기 및 전기 중 확정급여제도에 사용된 주요보험수리적 가정은 다음과 같습니다  
(단위:%)

구 분	당분기	전기
할인율	4.97%	5.00%
사외적립자산의 기대수익률	5.50%	4.50%
평균임금인상률	6.80%	6.80%

바. 확정급여제도와 관련하여 보험수리적 손익내역  
(단위:천원)

구분	당분기	전분기
확정급여채무의 보험수리적이익(손실)	22,146	17,057
사외적립자산의 보험수리적이익(손실)	1,920	-8,208
합계	24,066	8,849

사. 확정급여제도와 관련 기타포괄손익에 인식된 금액  
(단위:천원)

구분	당분기	전분기
기초 보험수리적이익(손실)	-112,594	0
당분기 보험수리적이익(손실)	24,066	8,849
분기말 보험수리적이익(손실)	-88,528	8,849

아. 주요 보험수리적 가정  
(단위:천원)

구분	1%상승시	1%하락시
임금상승률의 변동:		
확정급여채무의 증가(감소)	52,012	-44,712
퇴직급여원가의 증가(감소)		
할인율의 변동:		

확정급여채무의 증가(감소)	-43,423	51,322
퇴직급여원가의 증가(감소)		
사외적립자산의 기대수익률의 변동:		
퇴직급여원가의 증가(감소)	-1,870	1,870

당사는 확정급여채무의 현재가치를 계산하기 위한 할인율로 확정급여채무의 예상지급시기와 유사한 만기의 우량 회사채의 보고기간 말 현재 시장수익률을 적용하고 있습니다.

## 2. 영업부문

### (1) 일반정보

#### 1) 영업부문의 당기손익, 영업부문의 자산과 부채의 측정

영업부문들의 회계정책은 연결재무제표에 대한 III. 재무에 관한 시행에 기술된 회계정책과 동일합니다. 경영진은 영업이익에 근거하여 영업부문의 성과를 평가하고 있으며, 금융손익 및 손상차손과 같이 영업과 직접적으로 관련없는 손익을 제외하고 있습니다.

### (2) 부문당기손익, 부문자산 및 부문부채에 관한 정보

#### 1) 당분기 및 전분기 연결실체의 보고부문별 수익 및 성과는 다음과 같습니다.

단위 : 천원

구분	당기1분기	전기	전기1분기
자산총계	131,403,315	132,125,557	97,597,750
부채총계	34,617,698	34,890,747	27,267,013
영업수익	2,455,750	8,780,522	1,984,328
영업비용	1,325,602	3,503,032	793,919
판매비와관리비	1,325,602	3,503,032	793,919
영업이익	1,130,148	5,277,490	1,190,409
법인세비용차감전순이익	1,191,780	1,537,049	1,082,138
당기순이익	985,014	700,526	850,660

## 3. 현금및현금성자산

연결실체의 현금및현금성자산은 재무상태표와 현금흐름표상의 금액이 동일하게 관리되고 있습니다.

보고기간 종료일 현재 연결회사의 현금및현금성자산의 세부내역은 다음과 같습니다.

단위 : 천원

구분	당기1분기	전기	전기1분기
현금및현금성자산	1,315,622	1,447,759	3,075,676

#### 4. 매출채권 및 기타유동채권

(1) 보고기간 종료일 현재 유동자산으로 분류된 매출채권및기타채권의 내역은 다음과 같습니다.

단위 : 천원

데이터	당기1분기	전기	전기1분기
매출채권	1,609,394	2,176,154	1,884,296
미수금	1,407,479	1,434,517	1,681,692
미수수익	3,419	6,547	38,235
선급금	0	0	0
선급비용	0	947	16,739
부가세대급금	0	0	0
대손충당금_매출채권	-21,762	-21,762	0
대손충당금_미수금	-141,330	-141,330	0
대손충당금_미수수익	0	0	0
대손충당금_선급금	0	0	0

모든 유동성 매출채권및기타채권은 보고기간 종료일로부터 1년 이내에 만기가 도래하고 있습니다. 유동성매출채권및기타채권의 할인에 따른 효과가 중요하지 않으므로해당 계정과목의 공정가치는 장부금액과 일치하고 있습니다.

매출채권은 정상적인 영업과정에서 판매된 상품 및 제공된 용역과 관련하여 고객으로부터 수취할 금액입니다. 매출채권의 회수가 1년 이내인 경우 유동자산으로 분류하고, 그렇지 않은 경우 비유동자산으로 분류합니다. 비유동자산으로 분류된 장기성매출채권은 유효이자율을 사용하여 현재가치로 평가하고 있습니다.

매출채권은 공정가치로 인식하며 대손충당금을 차감한 금액으로 측정하고 있습니다.매출채

권의 대손충당금은 고객의 과거의 대손경험률, 고객의 대금지급조건, 거래 규모 및 신용도 평가와 현재의 경제상황을 고려하여 설정하고 있습니다. 손상차손 금액은 판매비와관리비로 손익계산서에 인식하고 있습니다. 매출채권이 회수 불가능한 경우, 매출채권 금액은 충당금을 상대계정으로 감액하며, 이전 기간에 감액한 금액이추후 회복된 경우는 판매비와관리비의 차감항목으로 당기손익으로 인식하고 있습니다.

(2) 대손충당금의 변동내역

단위 : 천원

구분	당기1분기	전기	전기1분기
대손충당금_매출채권	-21,762	-21,762	0
대손충당금_단기대여금	0	0	0
대손충당금_미수금	-141,330	-141,330	0
대손충당금_미수수익	0	0	0
대손충당금_선급금	0	0	0

5. 기타 비유동금융자산

단위 : 천원

데이터	당기1분기	전기	전기1분기
장기금융상품	128,540	104,540	66,500
매도가능증권	55,240	55,240	62,860
보증금	500	500	500
현재가치할인차금_보증금	0	0	0

6. 유형자산

(1) 총장부금액을 결정하는 데 사용한 측정기준

연결실체의 유형자산은 모두 최초 인식 후 원가에서 감가상각누계액과 손상차손누계액을 차감한 금액을 장부가액으로 하고 있습니다.

(2) 장부가액의 변동

단위 : 백만원

기간	구분	기초장부가액	당기증감		당기상각	대체	기말장부가액
			증가	처분			
당기1분기	토지	1,058					1,058
	입목	-					-
	건물	228			3		225
	구축물	-					-
	시설장치	-					-
	기계장치	-					-
	정부보조금-기계장치	-					-
	차량운반구	5			1		4
	공구와기구	-					-
	비품	214			16		198
	정부보조금-비품	-					-
	건설중인자산	-					-
	정부보조금-건설중인자산	-					-
	건물부속설비	-					-
전기	토지	10,483				-9,425	1,058
	입목						-
	건물	2,351			93	-2,030	228
	구축물						-
	시설장치						-
	기계장치						-
	정부보조금-기계장치						-
	차량운반구	30		15	10		5
	공구와기구						-
	비품	147	125		58		214
	정부보조금-비품						-
	건설중인자산						-
	정부보조금-건설중인자산						-

	건물부속설비						-
--	--------	--	--	--	--	--	---

## 7. 무형자산

### (1) 장부가액의 변동

단위 : 백만원

기간	구분	기초장부가액	당기증감		당기상각	대체	기말장부가액
			증가	처분			
당기1분기	무형자산	1,781	-	-	34	-	1,747
	영업권	-	-	-	-	-	-
	특허권	-	-	-	-	-	-
전기	무형자산	578	1,347	-	144	-	1,781
	영업권	-	-	-	-	-	-
	특허권	-	-	-	-	-	-

### (2) 경상연구개발비

당기 중 비용으로 인식한 경상연구개발비는 0천원(전기: 43,787천원) 입니다.

단위 : 천원

구분	당기1분기	전기	전기1분기
경상연구개발비	40,439	217,540	42,384

## 8. 매입채무 및 기타유동채무

보고기간 종료일 현재 매입채무및기타채무 등의 내역은 다음과 같습니다.

단위 : 천원

구분	당기1분기	전기	전기1분기
매입채무	0	0	0
미지급금	72,566	67,133	96,575
예수금	138,081	17,490	82,412

미지급비용	42,646	141,511	52,080
임대보증금	2,835,000	2,835,000	2,835,000

9. 차입금

(1) 보고기간 종료일 현재 차입금 등의 내역은 다음과 같습니다.

단위 : 천원

구분	당기1분기	전기	전기1분기
단기차입금	16,400,000	17,800,000	0
장기차입금	8,769,024	9,020,088	0

## XII. 부속명세서

### 1. 금융상품의 공정가치와 그 평가방법

#### (1) 공정가치

공정가치의 정의는 청산하거나 사업규모를 중요하게 축소하거나 또는 불리한 조건으로 거래할 의도나 필요가 없는 상태인 계속기업가정을 전제로 하고 있습니다. 따라서 공정가치는 강제된 거래, 비자발적인 청산 또는 재무적 어려움으로 인한 매도에서 수취하거나 지급하는 금액이 아니지만 금융상품의 신용수준을 반영하기 위해 더 유리한 시장에서의 가격을 조정하고 있습니다. 활성화된 시장에서 공표되는 가격은 공정가치의 최선의 추정치이며 이러한 가격이 있으면 금융자산이나 금융부채를 측정하는데 그 가격을 사용하고 있습니다.

당사는 재무상태표에 공정가치로 측정되는 금융상품에 대하여 공정가치측정에 사용된 투입변수에 따라 다음과 같은 공정가치 서열체계로 분류하였습니다.

구분	투입변수의 유의성
수준1	동일한 자산이나 부채에대한 활성시장의 (조정되지 않은)공시가격
수준2	직접적(예:가격)으로 또는 간접적(예 : 가격에서 도출되어)으로 관측가능한, 자산이나 부채에 대한 투입변수, 단, 수준1에 포함된 공시가격은 제외함
수준3	관측가능한 시장자료에 기초하지 않은, 자산이나 부채에 대한 투입변수(관측가능하지 않은 투입변수)

#### (2) 활성화된 시장이 있는 경우

활성시장에서 거래되는 금융상품의 공정가치는 보고기간말 현재 고시되는 시장가격에 기초하여 산정됩니다. 거래소, 판매자, 중개인, 산업집단, 평가기관 또는 감독기관을 통해 공시가격이 용이하게 그리고 정기적으로 이용가능하고, 그러한 가격이 독립된 당사자 사이에서 정기적으로 발생한 실제 시장거래를 나타낸다면, 이를 활성화시장으로 간주합니다. 회사가 보유하고 있는 금융자산의 공시되는 시장가격은 매입호가입니다. 이러한 상품들은 수준1에 포함됩니다. 수준1에 포함된 상품들은 대부분 단기매매 또는 매도가능으로 분류된 상장된 지분상품으로 구성됩니다.

#### (3) 활성화된 시장이 없는 경우

활성시장에서 거래되지 아니하는 금융상품(예:장외파생상품)의 공정가치는 평가기법을 사용하여 결정하고 있습니다. 이러한 평가기법은 가능한 한 관측가능한 시장정보를 최대한 사용하고 기업특유정보를 최소한으로 사용합니다. 이때, 해당 상품의 공정가치 측정에 요구되는 모든 유의적인 투입변수가 관측가능하다면 해당 상품은 수준 2에 포함됩니다.

만약 하나 이상의 유의적인 투입변수가 관측가능한 시장정보에 기초한 것이 아니라면 해당 상품은 수준 3에 포함됩니다.

### 2. 유형자산 재평가

연결실체는 토지(매립장 토지 제외)에 대하여 재평가모형으로 평가하고 있으며, 2008년 12월 31일을 기준으로 재평가하였습니다. 독립적인 전문평가인의 감정평가결과를 근거로 재평가모형을 적용한 결과 세부내역은 다음과 같습니다.



구분	내역
재평가기준일	2008년 12월 31일
재평가기관	나라감정평가법인
재평가대상유형자산	토지
공정가액추정시사용한 방법 및 가정	2008년 표준공지시가 및 물가상승율 지수등을 이용하여 공정가액을 산정하였습니다.

이후의 회계년도에 대해서는 공정가액의 변동이 경미하여 공정가액 변동분을 반영하지 않았습니다.

그리고, 토지이외의 유형자산(매립장 토지 포함)에 대해서는 원가법을 적용하고 있습니다.

## 【 전문가의 확인 】

1. 전문가의 확인

2. 전문가와의 이해관계